



Un gran argayo obliga a evacuar el pueblo lebaniego de Sebrango

«Era impresionante el ruido que se oía desde casa por el movimiento de piedras, tierra y agua, y fue difícil conciliar el sueño», dice uno de los vecinos desalojados

:: PEDRO ÁLVAREZ

SEBRANGO. Los tres vecinos que viven en la localidad lebaniega de Sebrango, en el municipio de Camaleño, fueron evacuados a las 23.00 horas de ayer, ante el inminente peligro de derrumbe de un impresio-

nante argayo de piedras, tierra, árboles y lodo que se ha desprendido desde una zona en la parte alta del pueblo, llegando a una pradería situada a apenas un centenar de metros de las casas.

Marcos y Francisca González, los únicos vecinos que actualmente viven en Sebrango, en compañía de su madre, Ricarda Fernández, una mujer de 85 años de edad impedida y en silla de ruedas, estaban muy asustados por el avance del argayo. «Ayer, era impresionante el ruido que se oía desde casa por el movimiento de piedras, tierra y agua. La verdad que fue difícil conciliar el

sueño, pero es que hoy -por ayer- el argayo ha avanzado considerablemente, lo hace hora a hora. El camino de acceso a la finca se ha abierto en varias zonas, algunas de ellas con grietas de más de un metro de profundidad, por donde se oye el paso del agua y en el interior de la finca el argayo ha avanzado, teniendo una anchura de un centenar de metros. Es impresionante, ya que hasta el muro de la finca que comunica con el camino se ha derrumbado en una zona», aseguraba Marcos, que era reacio a desalojar el pueblo, aunque al final tuvo que acceder a la recomendación y dejó Sebrango.

Su hermana Francisca comentaba que «hace ocho años, en el año 2005, se desprendió un argayo en la parte superior del que ahora ha caído y los técnicos actuaron, pero no hubo seguimiento. El agua ha ido drenando el terreno y ahora, después de las abundantes lluvias caídas durante todo el año, esto es imparable. Tenemos mucho miedo».

Francisca confirmaba que «nos pusimos en contacto con el Ayuntamiento exponiendo la situación y ofrecieron realojarnos en caso de tener que abandonar las casas ante el peligro de que el argayo, que se encuentra a apenas metros del pue-

Marcos González, a la izquierda, junto a un Guardia Civil, un miembro del 112 y el teniente de alcalde de Camaleño, José Antonio Fernández, observan una de las grietas aparecidas en la parte baja del argayo, a apenas cien metros de la viviendas de Sebrango. :: P. A.

blo, caiga sobre las casas. Vamos a bajar a Los Llanos a casa de una hermana, porque tenemos mucho miedo de que esta noche el argayo pueda arrasar el pueblo; de hecho, ya se notan grietas en el hormigón del asfaltado y el agua llega con dificultad a casa».

Raúl García, joven de 20 años del pueblo, que actualmente vive con sus padres en Los Llanos y que ya conoció el argayo del año 2005, estaba muy asustado. «Este argayo es inmenso. Si se desprende todo lo acumulado por encima del talud, que puede ser fácil, esto será un desastre, ya que arrasará todo a su paso». «Aquí se necesita actuar de forma urgente», decía.

Inspección sobre el terreno

Al lugar del argayo acudieron efectivos del Parque de Emergencias de Tama y de la Guardia Civil, que inspeccionaron el terreno y constataron la necesidad de evacuación de los vecinos. También acudió José Antonio Fernández, teniente de alcalde de Camaleño, quien, después de recorrer la zona afectada, aconsejó también el desalojo. Fernández afirmó que «vamos a evacuar a los vecinos, que irán a una casa familiar en Los Llanos. La anciana de la casa, que está impedida y necesita oxígeno, será evacuada en una ambulancia». El teniente de alcalde también señaló que «después de conocer la situación por medio de la llamada de los vecinos de la casa al Ayuntamiento, tanto el alcalde como yo nos pusimos en contacto con la Delegación del Gobierno y con la Consejería de Obras Públicas, informando de la gravedad del argayo. Nos confirmaron que el lunes acudiría un técnico para ver sobre el terreno el alcance del desprendimiento y las posibles soluciones de urgencia».

Residencial
La Marina

**JORNADAS
PUERTAS
ABIERTAS**

14, 15 y 16 de Junio



Viviendas 1,2 y 3 dormitorios

FINANCIA: iberCaja

SAMSUNG

Si compras durante las jornadas, te obsequiaremos con este televisor



Horario:
12:00 - 14:00
16:00 - 19:00

Reserva
tu visita

609 98 72 17

SAN ROMAN DE LA LLANILLA
calle Leonardo Ruocabado 81 - 83



Los vecinos trasladan sus enseres ante el avance del argayo hacia Sebrango. P. ÁLVAREZ



Francisco Rodríguez Argüeso y Oscar Casares observan los daños producidos. P. ÁLVAREZ



El geólogo Alberto González mide las grietas. P. ÁLVAREZ

Los vecinos de Sebrango sacan los enseres de su casa ante la amenaza del argayo

La carretera de acceso al pueblo ha sido cortada ante la magnitud del corrimiento de tierra, que ha provocado serios desperfectos a su paso

:: PEDRO ÁLVAREZ

SEBRANGO. «No hemos podido dormir nada pensando en la casa que hemos tenido que dejar». De esta manera se expresa Marcos González, uno de los tres vecinos de Sebrango que tuvieron que ser evacuado de su vivienda durante la noche del viernes, a causa del argayo de enormes proporciones que amenaza la localidad del municipio lebaniego de Camaleño. Junto a él, su hermana Francisca y su madre, Ri-

carda, de 85 años, quien se encuentra postrada en una silla de ruedas —con asistencia de oxígeno— y que tuvo que ser trasladada en ambulancia. Los tres durmieron en la casa de un familiar en el vecino pueblo de Los Llanos y ayer volvieron a su hogar para recoger sus enseres personales.

Durante la jornada de ayer, el corrimiento de tierra avanzó considerablemente. Un amplio espacio habilitado como aparcamiento amaneció totalmente levantado en varios tramos como consecuencia de la fuerza del argayo. Había aparecido un importante número de grietas, tanto en el acceso al pueblo, como a lo largo del camino de la ermita. Además, el transformador de la luz mostraba una pequeña inclinación.

Al dirigirse hacia el lugar del argayo por el camino de acceso a la finca de El Hoyo, pudo comprobarse que éste había prácticamente desaparecido durante la noche. La fuerza del desprendimiento arrancó árboles y derribó paredes.

A primera hora de la mañana, llegaron a la población el consejero de Obras Públicas, Francisco Rodríguez Argüeso —junto con un ingeniero de su departamento—; el alcalde de Camaleño, Óscar Casares; el teniente de alcalde, José Antonio Fernández; el concejal y presidente de la Junta Vecinal de Mogrovejo (a la que pertenece Sebrango), Juan Torre; el presidente de la Mancomunidad de Liébana y Peñarrubia y alcalde de Potes, Javier Gómez; así como el director general de Obras Públicas, José Cimiano.

Por iniciativa del consejero de Obras Públicas, acudió al lugar el geólogo Alberto González, acompañado del director de Protección Civil, Alberto Cayón, del responsable del 112, Francisco Caso, de varios bomberos y de la Guardia Civil.

El geólogo evaluó el alcance del corrimiento de tierra. Más tarde, se reconoció la zona en helicóptero para calibrar los riesgos para poblaciones cercanas, como Los Llanos.

Corte de luz y agua

Asimismo, dos representantes de E.ON se desplazaron hasta la localidad para cortar la luz del pueblo —tampoco tiene agua—. Los operarios instalaron unos protectores en un transformador. El vecino evacuado, Marcos González, aprovechó la fugaz visita para ordeñar sus seis

vacas, que corren un gran peligro ante el avance del argayo. Otro de los edificios que está seriamente amenazado por el corrimiento de tierra es la ermita prerrománica de San Acisclo y Santa Victoria. «Cada vez hay más grietas y, por eso, anoche quitamos las imágenes de los santos ante el peligro de derrumbe. Me temo que tampoco va a salvarse», sostiene González.

Por su parte, el consejero reconoció estar «impresionado» ante la magnitud de los daños. «No se sabe qué puede pasar —afirmó—. Vamos a estudiar un informe geológico, elaborado después del desprendimiento de 2005, porque es muy difícil predecir las consecuencias».

El alcalde, Óscar Casares, reconoció que el impacto del argayo «tiene una pinta muy mala. Habrá que ver cómo evoluciona. Lo que no cabe duda es que hay un volumen de tierra descomunal». Para evitar males mayores, la carretera de acceso a Sebrango ha sido cortada al tráfico, al igual que el camino que conduce desde Llaves y Vallejo a dicha localidad, y el camino vecinal desde Sebrango hasta Los Llanos.



RACING CENTENARIO

LA VACA MÁS POPULAR



Cientos de personas celebran el 30 aniversario del monumento y el Ayuntamiento estudia que la 'pasá' vuelva a Santander P10

UN CÁNTABRO EN PARO PATENTA UN SISTEMA PARA DETECTAR INCENDIOS POR SATÉLITE P8

EL ARGAYO DE SEBRANGO AMENAZA A LOS LLANOS

Los técnicos recomiendan a los vecinos que evacuen sus casas por el riesgo de que el desprendimiento llegue hasta la misma carretera Potes-Fuente Dé P16



El movimiento de tierras se situaba ayer a apenas medio centenar de metros de Sebrango, algunas de cuyas casas ya comienzan a presentar desperfectos. ... PEDRO ALVAREZ

Sniace anuncia hoy un nuevo ERE que el comité teme que sea de extinción

Los sindicatos creen que el ajuste puede llegar a superar los 300 trabajadores

El Consejo de Administración se reúne hoy para tomar una decisión

Sniace dará a conocer hoy al comité de empresa de la fábrica de Torrelavega, con una plantilla de 500 personas, la presentación de un nuevo expediente de regulación de empleo. El Consejo de Adminis-

tración del grupo que preside Blas Mezquita se reúne en Madrid para tomar una decisión que dé viabilidad a la empresa. Los sindicatos creen que los despidos pueden superar los 300 empleados. P35

Los sindicatos de Liberbank denuncian el ajuste laboral

El comité presentará un conflicto colectivo P36

Más dinero para servicios sociales.

Cantabria invierte más que la media pero tiene carencias P2

Caos de tráfico. El corte de El Sardinero por un triatlón causó grandes atascos para acceder a la playa P5

El Tropezón, a un paso de Segunda B.

El conjunto de Tanos se impuso por 2-1 al Unión Adarve P50

Cantabria	2	Economía	35
Santander	10	Culturas	38
Torrelavega	14	Tus Anuncios	43
Región	16	Deportes	44
Opinión	23	SERVICIOS	59
Nacional	26	Agenda	66
Mundo	32	Televisión	68
Esqueletos	30		

¿OBSESIÓN?
NOSETROS LO LLAMAMOS
SELECCIÓN



www.bodegasramonbilbao.es



El argayo ha llegado ya a las inmediaciones del pueblo de Sebrango, cuyos habitantes fueron evacuados el pasado viernes. :: P. A.

El argayo de Sebrango avanza y amenaza ya al pueblo de Los Llanos

La Consejería de Obras Públicas y el Ayuntamiento de Camaleño se reúnen hoy para adoptar medidas ante el posible desprendimiento

:: PEDRO ÁLVAREZ

POTES. La amenaza del argayo que afecta al pueblo de Sebrango se extiende ya a Los Llanos, situado a apenas 500 metros más abajo, junto a la carretera Potes-Fuente Dé. Ayer, fueron evacuados de su vivienda los propietarios del mesón Los Molinos y el resto de los habitantes de la localidad, apenas medio centenar, recibieron la recomendación de pasar la noche en otro lugar más seguro.

Y es que la valoración realizada por los expertos, que volvieron a sobrevolar la zona a bordo de un helicóptero, es contundente: existe un grave riesgo de que el argayo, que ayer parecía haberse ralentizado, acabara, incluso, cayendo hasta la misma carretera por la que se accede a Fuente Dé.

Con los tres habitantes de Sebrango fuera de su pueblo, en el caso de Los Llanos, la recomendación de desalojo se hace por precaución, dado

que la trayectoria que apunta el desplazamiento de tierra, barro y piedras evitaría el caso urbano del pueblo, aunque sí podría afectar a algunas casas situadas en su entorno, como es el caso del mencionado mesón, cuyos propietarios ya pasaron la noche de ayer a salvo, lejos de su vivienda.

Ante esta delicada situación, el Gobierno de Cantabria y el Ayuntamiento de Camaleño se reunirán hoy para adoptar medidas ante el desprendimiento que desde hace algunos días tiene en vilo a los habitantes de esta zona lebaniega.

Nueva visita

El alcalde de Camaleño, Óscar Casares, visitó ayer la localidad, acompañado del presidente de la Mancomunidad de Liébana y Peñarrubia y también alcalde de Potes, Javier Gómez, para supervisar en persona las grietas que ha provocado el argayo y que han aumentado de forma alarmante en el camino de acceso a las viviendas y en el aparcamiento de la entrada del pueblo, donde ya no puede pasar un vehículo y donde parece que el argayo se está dejando notar con mayor intensidad.

De momento, explicó el alcalde de Camaleño, la situación apunta a que el desprendimiento de rocas



Los daños en algunas viviendas son ya evidentes. :: P. A.

que desciende por la montaña «sigue moviéndose», aunque su «impresión» es que «la mayoría del pueblo se va a salvar porque el cauce del argayo pasa por el exterior». Casares precisó que el desprendimiento de tierra ha provocado «grietas bastante profundas» en el terreno que se están incrementando con el paso de las horas y que ya afectan a la ermita del pueblo y a un par de casas, que sufren un evidente

riesgo de derrumbe.

Además de haber prohibido el tránsito tanto de vehículos como de peatones por los accesos a Sebrango y por el propio pueblo, la compañía eléctrica E.ON se vio obligada a cortar la luz durante media hora en el municipio para continuar colocando protectores en los postes del tendido eléctrico que pasa por debajo de la zona de mayor peligro de deslizamiento del argayo.

Los tres vecinos que viven permanentemente en Sebrango están alojados en la vivienda de un familiar desde que fueron desalojados durante la tarde del pasado viernes. De momento, no está previsto que regresen a su casa. Las condiciones no son, ni mucho menos, propicias.

El dictamen técnico

Óscar Casares señaló que la decisión de realojar en su casa a esta familia no se tomará «hasta que no conozca el dictamen de los técnicos de la Consejería de Obras Públicas». Casares, que estuvo el sábado en Sebrango junto al consejero de Obras Públicas, Francisco Rodríguez Argüeso, y un geólogo para observar la situación, informó de que el Ayuntamiento de Camaleño y el Gobierno regional tienen previsto reunirse hoy para tomar las medidas necesarias para, por un lado, minimizar el peligro que puede suponer el desprendimiento y, por otro, para ver de qué manera podría evitarse la caída del argayo.

Los técnicos de la Consejería de Obras Públicas valorarán las medidas a adoptar para frenar el argayo de grandes dimensiones que amenaza a este pequeño pueblo de apenas una docena de viviendas, tras la inspección ocular que realizaron el sábado desde el helicóptero de la 112 y que ayer completaron en un nuevo recorrido sobre la zona.

Protección Civil movilizó el helicóptero para desplazar a los técnicos de Obras Públicas, que de esta forma pudieron inspeccionar desde el aire las dimensiones y evolución del argayo.



Imagen del alud, prácticamente ya sobre las casas de Sebrango, con los Picos de Europa al fondo iluminados ayer con las primeras luces de la mañana. :: PEDRO ALVAREZ

Los técnicos buscan carreteras alternativas a Fuente Dé y dinamitarán el argayo si cae al río

Las autoridades estudian salidas para evitar el aislamiento de la zona porque los geólogos advierten de que el alud «sigue activo y mantiene su peligrosidad»

:: T. SAN JOSÉ/P. ALVAREZ
SANTANDER. Al otro lado de la raya del hipotético tapón que provocaría en Los Llanos el argayo que amenaza con caer sobre la carretera y el río Deva quedarían 16 núcleos de población y alrededor de 650 habitantes. Abogados todos ellos a un aislamiento más o menos temporal que las autoridades regionales y locales tratan de minimizar escudriñando mapas y barajando posibilidades. Los técnicos buscan posibles vías alternativas

porque el problema principal al que se enfrentarían se refiere a las comunicaciones por tierra.

La Potes-Fuente Dé, la CA-185 que atraviesa el municipio de Camaleño —una ruta turística por excelencia y de las más transitadas del interior de Cantabria en verano— carece de ruta disuasoria por la que desviar los tráfico en ninguna de las dos direcciones, de ahí que ingenieros de la Consejería de Obras Públicas, técnicos de la Dirección de Montes y concejales

de aquel ayuntamiento lebaniego analicen las posibilidades que les brindan dos actuales caminos. Uno es el que une Los Llanos con Camaleño por la margen derecha del río; otro, el que conecta Redo con Tanarrio, por el norte, para dar salida a los vecinos del propio Redo y Mogrovejo. Ayer ya comenzaron a medir y estudiar ambas pistas con vistas a arreglarlas, asfaltarlas (seguramente a partir de mañana) y, allí donde se pueda, realizar algún ensanche por-

que ambos caminos apenas dan para un solo vehículo. Eso sí, el arreglo definitivo de la pista Los Llanos-Camaleño (que se ejecutará en cualquier caso) no será inmediato ante el temor a que un colapso del argayo «pillar» en plenas obras (con maquinaria pesada) y este vial alternativo tampoco pudiera utilizarse.

Esas son, posiblemente, las únicas alternativas sobre una intrincada orografía. El remedio viable en tanto se despejara la carretera prin-

¡MES del DIESEL en AUTOVECANT!

AHORRA hasta 6.000€

UNIDADES LIMITADAS



Ford AUTOVECANT

Po. Mies de Molibar, 1. CANTES, TORRELAVEGA Tel: 942 810 820
C/ Leonardo Rotabado, 16. CASTRO UÑOLES Tel: 942 962 800

SOCIEDAD COOPERATIVA LIMITADA DEL CAMPO DE SAN ROMÁN DE LA LLANILLA

Asamblea General Ordinaria con carácter de Extraordinaria

El Vice-Presidente del Consejo Rector de la Sociedad Cooperativa Limitada del campo de San Román de la Llanilla, ante el fallecimiento del Presidente de esta Cooperativa, y en uso de las facultades que le confieren los Estatutos Sociales, ha acordado convocar Asamblea General Ordinaria con carácter de Extraordinaria, que se celebrará el próximo día 30 de junio de 2013, en el Salón de Actos de esta Cooperativa, sita en la C/ El Somno, n.º 56, de San Román de la Llanilla, a las 10,30 horas, en primera convocatoria y a las 11,30 horas en segunda convocatoria, el objeto de tratar sobre los asuntos comprendidos en el siguiente:

ORDEN DEL DÍA

- 1.- Lectura del Acta de la última Asamblea, aprobada por el Presidente y los tres socios designados a tal efecto en la misma.
- 2.- Examen y aprobación, en su caso, de las Cuentas Anuales y de la propuesta de Aplicación del excedente de la Cooperativa en el Ejercicio de 2012.
- 3.- Informe del Consejo Rector.
- 4.- Elección del presidente del Consejo Rector.
- 5.- Elección del cuatro miembros para el Consejo Rector.
- 6.- Ruegos y preguntas.
- 7.- Aprobación del Acta del presente Asamblea o, en su caso, designación de los tres socios que deberán aprobarla junto con el Presidente de la Asamblea.

OBSERVACIONES: De conformidad con el art. 37 y 42 de los Estatutos, los socios podrán delegar su representación en otro socio, circunstancia que deberán acreditar en el reverso de la credencial que a tal efecto se remite. Cada socio podrá ostentar la representación de dos socios como máximo y siempre en ausencia de sus representantes. Se hace constar el derecho que asiste a los socios de examinar en el domicilio social, las cuentas anuales y el informe emitido por el Auditor de Cuentas de la Cooperativa.

San Román de la Llanilla, 10 de junio de 2013.
EL VICE-PRESIDENTE DEL CONSEJO RECTOR.

SE RECUERDA A LOS SOCIOS SU OBLIGACIÓN DE ASISTENCIA



Se vigila las 24 horas y un capitán de la Unidad Militar de Emergencia visitó ayer la zona

Los vecinos de Los Llanos pudieron entrar en sus casas, dos por familia, para recoger ropa y maquinaria

do la carretera y el río. «Es factible», señala Alberto González, geólogo de la Universidad de Cantabria, al frente de un grupo de especialistas que está trabajando en la montaña y a pie de argayo para vigilarlo y tratar de conocer su evolución inmediata. Hasta ahora, el comportamiento del alud se está ajustando a patrones previstos conforme a la actividad que registra, y que baje hasta el Deva entra dentro de las cuatro o cinco alternativas que, dicen los especialistas, contemplan sobre el terreno.

Porque los geólogos hablan de «muchísima actividad» en el argayo y, echando mano de un símil médico, si hubiera que establecer un pronóstico dirían que «el paciente continúa en estado de peligro». Eso sí, por la tarde dio esperanzas a los habitantes de Los Llanos. Cuando se reunió con ellos no les ocultó que el argayo «progresó y avanza», pero también indicó que el desprendimiento se perfila menos hacia el núcleo urbano y más hacia la zona de Argayás, a las afueras del pueblo. González, además, dio su apoyo a las medidas de prevención que se están tomando, como el cierre nocturno en la carretera de Mogrovejo o el control las 24 horas con gente del Ayuntamiento y vecinos que se ha establecido en el cruce de Camaleño en dirección a Tanarrio con el fin de cortar inmediatamente la carretera que sube hacia Los Llanos en cuanto haya alud.

Los vecinos, a por enseres

Para reforzar la vigilancia, la Delegación del Gobierno ha desplazado a Camaleño a veinte agentes del GREIM, Guardia Civil Rural y de Tráfico que se sumarán a los medios actuales. También ha visitado la zona un capitán de la Unidad Militar de Emergencia (UME) con el fin de estudiar el terreno por si fuera necesaria su intervención.

Antes de reunirse con el geólogo, los vecinos de Los Llanos pudieron acceder a sus viviendas —dos por familia y controlados por agentes de la Guardia Civil—, para recoger más enseres, ropa y también algún tipo de maquinaria con la que realizar sus labores agrícolas. Los vecinos no ocultaron su preocupación por el destino que puede aguardar a sus casas. Algunos reconocieron que no pueden conciliar el sueño, pero también dijeron sentirse confortados con la solidaridad de vecinos de otros pueblos tras ofrecerles casa donde alojarse.

cial. Porque liberar a la CA-185 del argayo podría resultar una tarea faraónica en función de la cantidad de material que acabara precipitándose, por el momento incalculable. Algunos estamentos oficiales dan por hecho que se empleará dinamita o métodos similares con el fin de volver el tapón que se crease en la carretera y en especial en el río (solo cuando corte la carretera, antes imposible) y acelerar el desalojo de rocas y tierra.

Pero se trata de una medida extrema que precisaría de un tiempo prudencial a la espera de que se estabilizase el terreno, a lo que se añadiría el tiempo que llevaría realizar los estudios correspondientes. Son medidas a futuro sobre las que nadie se pronuncia pero que están ahí mientras se negocia cómo hacer frente a la amenaza del argayo.

El alud «progresó y avanza»

En este sentido, los geólogos son claros: «El argayo no está estabilizado, sigue activo y mantiene su peligrosidad». Y eso quiere decir que, entre las hipótesis con las que están trabajando barajan la posibilidad de que acabe ladera abajo y alcanzan-

Más de 600.000 visitantes y una única vía de entrada

El Teleférico de Fuente Dé es el referente para un área con una economía que centra un 70% de su volumen en los turistas que recibe

ÁLVARO MACHÍN

SANTANDER. Si se cierra la carretera, se cierra el grifo. «Imagínate. Y en la época del año en la que estamos... ¿Qué hacemos?». El posible corte de la vía para los pueblos de Camaleño que están río arriba desde Los Llanos es también el corte de la principal vía de entrada de euros. Un dato: En los ochenta, de las 34 localidades del municipio únicamente cuatro contaban con algún negocio de hostelería. «Hoy en día sólo hay dos o tres que no tengan algo», dice Jesús Prellezo, el presidente de la agrupación de empresarios del sector en el valle. Bares, restaurantes, apartamentos, queserías... El turismo manda, con el teleférico de Fuente Dé y sus 220.000 visitantes al año como referente más visible. Y el turismo, hasta este lugar del mapa, sólo entra por un sitio.

«Estamos trabajando con la tranquilidad que supone una noticia como ésta, pero funcionando al cien por cien y con la seguridad de que nuestras instalaciones son seguras», afirma el director de Cantu, Julio Muela. No oculta la enorme repercusión que para la economía de esta comarca tendría un corte de carretera. Y la mejor explicación son los números del teleférico. Más de la mitad de su facturación total se produce en verano (julio, agosto y la primera quincena de septiembre), época en la que recibe a un porcentaje superior al 55% del total de sus visitantes. O sea, que si al año, como media, 220.000 personas suben a bordo, sólo en estos meses la cifra es de unas 130.000. «Además, nosotros, por término medio, multiplicamos por tres ese número para calcular el impacto total de visitantes sobre la zona». Es decir, que por cada uno que se sube hay otros dos más que se quedan en tierra.



Dos operarios toman medidas en una de las pistas alternativas. :: P. A.

«Un miércoles cualquiera, igual te suben hasta allí veinte autobuses. Alguno viene con el bocadillo, pero otros muchos ya tienen cerrada un menú-autobús en alguno de los restaurantes de la zona», añade Prellezo. Más allá de Los Llanos

hay unos 30 negocios vinculados a hostelería que emplean, aproximadamente, a unas 150 personas. Establecimientos emblemáticos como el Parador Nacional de Fuente Dé, el hotel Áliva, El Oso... «Ha habido clientes que se han interesado por la situación. Les hemos dicho que funcionamos con completa normalidad pero que estamos en contacto con Protección Civil. No podemos, lógicamente, ocultarles la situación», apunta Muela en torno a Áliva.

«El motor de esta zona es el turismo, que vendría a ser como un 70% de la economía de la zona. El ganado ha ido bajando y el turismo creciendo. Muchos vecinos han puesto queserías, apartamentos, orujerías... Y esa gente defiende todo el año con el verano», describe Prellezo, que ya recibió la noticia del alcalde respecto a que existe la posibilidad del cierre de la carretera. «Esto es un volcán que tenemos aquí», asegura con preocupación. Porque ellos están esperando, estudiando las opciones... «Quejarme por quejarme no va conmigo. Yo quiero trabajar, pero si van más adelante las cosas...».

EL MOTOR DE LA ZONA

220.000

visitantes al año, como media, acuden al Teleférico de Fuente Dé (más de la mitad en verano).

30

negocios de turismo vinculados a hostelería quedarían casi 'incomunicados' sin carretera.

Los desprendimientos no están cubiertos, pero sí las lluvias

A. M.

SANTANDER. Según el Reglamento de Riesgos Extraordinarios quedan excluidos de cobertura por el Consorcio de Compensación de Seguros los fenómenos «producidos por elevación del nivel freático, movimiento de laderas, deslizamiento o asentamiento de terrenos, desprendimiento de rocas y fenómenos similares». O sea, just-

to lo que ha ocurrido en Sebrango. Es lo que determina expresamente el reglamento. Pero hay matices. Los expertos consultados por este periódico añaden un dato que puede resultar determinante: «si se podrían cubrir los casos de daños ocasionados manifiestamente por la acción del agua de lluvia que, a su vez, hubiera provocado en la zona una situación de inundación ex-

traordinaria y se produjeran con carácter simultáneo a dicha inundación». O sea, que si la lluvia fue la causa del desprendimiento, la lluvia sería el camino de una posible indemnización.

Menos posibilidades ven esos mismos especialistas para una posible declaración de 'zona catastrófica', dado que es una figura muy poco utilizada. De hecho, lo habitual, si hay zonas con poco nivel de aseguramiento o en casos con un componente social importante, es que la administración conceda unas ayudas concretas por daños extraordinarios.

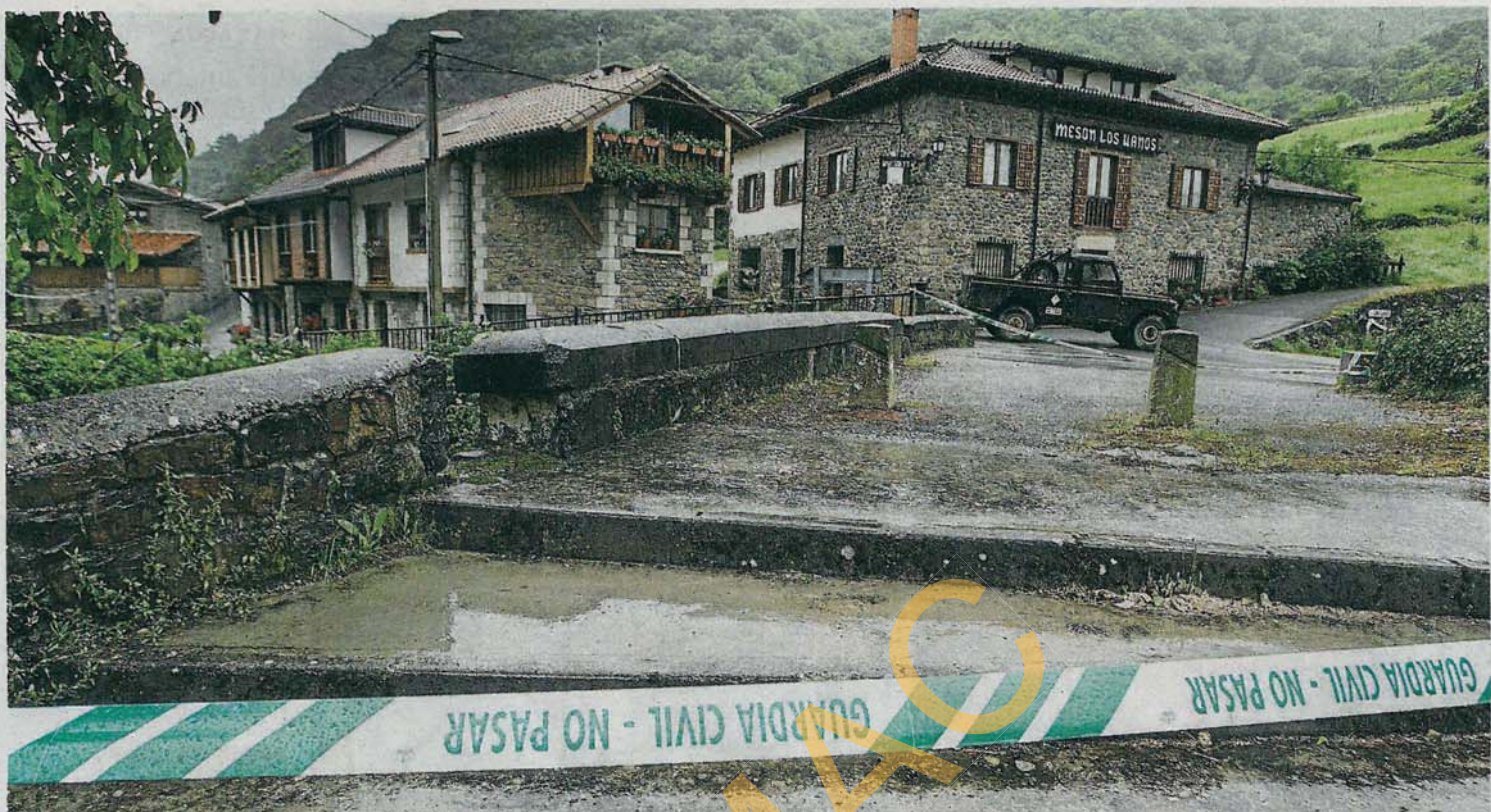

La Guardia Civil tiene cortados y vigilados los accesos al pueblo de Los Llanos, ayer ya vacío de vecinos. :: ANDRÉS FERNÁNDEZ

Máxima alerta en el valle de Camaleño

La lluvia multiplica el riesgo de que el argayo se precipite sobre los pueblos de Sebrango y Los Llanos

La carretera hacia Fuente Dé sigue abierta pero se ha reforzado la vigilancia al tiempo que se trabaja en una ruta alternativa

:: TEODORO SAN JOSÉ

CAMALEÑO. Camaleño sigue mirando de reojo y cada vez con más angustia el argayo que amaga con caer hasta la carretera principal que sube a Fuente Dé. Una amenaza contra la que no colaboran en nada las intensas lluvias que, según los expertos, están poniendo muchos granos de arena para que el alud no deje de moverse. Precisamente el alcalde, Óscar Casares, dijo ayer que el municipio estaba en «máxima alerta» a causa de las precipitaciones que hubo todo el día, a la espera de que los geólogos le confirmaran que el argayo «sigue moviéndose» y que el desprendimiento parece inevitable, lo que alimenta la inquietud en el valle pues nadie tiene la certeza de cuándo será ni cuánto caerá.

«Esto es como una agonía. Un sinvivir», explicaba José Antonio, uno de los vecinos de Los Llanos que fue desalojado el lunes de su casa. Junto a Iván y Moisés se habían acercado hasta el barrio de Bárcena, próximo a Los Llanos, para recoger pertrechos y pasar la mañana, pues ni la lluvia les permite hacer nada en las tierras.

Y en el caso de Iván, ni aunque quisiera, pues en mitad del prado que posee cerca del pueblo le apareció el domingo una grieta que ahora tiene varios metros de ancho.

«Moralmente esto machaca mucho», reiteran los tres sobre la incertidumbre que les causa el argayo y, sobre todo, lo que les supone la forzada ausencia de sus casas. «La incertidumbre nos mata y encima no tenemos en qué entretenernos». La lluvia les impide laborar los campos.

Más vigilancia

Como la gran mayoría de los vecinos de Los Llanos, estos tres se encuentran alojados en casas de familiares o amigos de Cosgaya y de pueblos próximos. Otros ocho vecinos, pertenecientes a tres familias, lo hacen en el hotel Caserío amparados por el ayuntamiento.

Mientras tanto, aumenta la vigilancia y se intensifica el número de efectivos y operarios en la zona del posible deslizamiento e impacto del argayo. La Guardia Civil ha ampliado el radio en el que nadie puede parar ni detenerse. La circulación entre Potes y Fuente Dé sigue abierta con normalidad, transitando en un incesante ir y venir decenas de autocares y excursiones, pero ni un kilómetro antes ni casi otro tanto después de Los Llanos ningún vehículo puede aparcar. El operativo incluye un permanente contacto con vi-

«Esto es un sinvivir, como una agonía», resume resignado un vecino de Los Llanos

SIGUE MOVIÉNDOSE

«El alud está cada día más cercano», dicen los geólogos

El argayo no para. Desde que el viernes se presentara a las puertas de Sebrango el desprendimiento que baja del monte Pedresita, los geólogos que vigilan esta avalancha no han dejado de detectar un evidente movimiento y avance del alud. Ayer lo reconfir-

gilantes situados en Camaleño para cortar inmediatamente la carretera si fuera preciso.

Los Llanos se halla extrañamente vacío. Solo algún vecino, y bajo vigilancia, puede sortear el cordón establecido para recoger aperos o maquinaria, principalmente. Enfrente, cuadrillas de empresas que colaboran con Obras Públicas prosiguieron las labores de desbroce y limpieza del camino que une Los Llanos y Camaleño por la margen derecha del río Deva. Su objetivo es adecuarlo y dejarlo listo para el paso de algunos vehículos en previsión de que el argayo corte la CA-185. Algunos vecinos piensan que eso resulta insuficiente y que falta previsión: «¿Dón-

de están las máquinas? ¿Cuándo piensan subir las? ¿Cuándo ya no puedan pasar?», se preguntan. Entienden que varias palas y excavadoras deberían estar ya situadas a ambos lados de donde puede caer el argayo «para empezar cuanto antes y desde los dos frentes» la retirada de piedras.

El camión de mando, in situ

El alcalde, no obstante, reitera que cuentan con el apoyo del Gobierno y con todos los medios de las consejerías a su disposición para hacer frente a la latente amenaza. «Desde el primer día nos hemos puesto en el peor de los escenarios, y todos estamos preparados para actuar en cuanto ocurra», señalaba Casares respecto a recursos destinados no solo a la limpieza de la carretera y de otros accesos, sino también al mantenimiento de los suministros de agua o electricidad, por ejemplo, o para el control de carreteras y refuerzos de seguridad.

Para coordinar a los servicios de emergencias —y, quizá, dando pistas sobre la posible inmediatez del desenlace— la consejería de Presidencia ha desplazado el camión que hace las veces de Puesto de Mando Avanzado del 112. Desde este vehículo, que ayer ya se ubicó junto al Ayuntamiento de Camaleño, se dirigen y centralizarán las operaciones bajo el mando del director general de Protección Civil.

EL DIARIO MONTAÑÉS

EL DECANO DE LA PRENSA CÁNTABRA
DESDE 1902. www.eldiariomontanes.es

Viernes 21.6.13
Nº 37.222
1,30€



Sotileza



**ESTE TIEMPO
ES UNA RUINA**



Comercios, hostelería y negocios turísticos de Cantabria acumulan pérdidas en la pretemporada veraniega por la pertinaz lluvia **P4**

ESPAÑA 10 TAHITI 0

ESPAÑA SE PASEA ANTE TAHITI Y MARCA LA TERCERA MAYOR GOLEADA DE SU HISTORIA **P56**

ARGAYO BAJO VIGILANCIA

El Gobierno se traslada a Camaleño y ofrece medios técnicos para controlar la evolución del deslizamiento **P2**



Diego y los consejeros del Gobierno escuchan las explicaciones del geólogo Alberto González sobre la situación del argayo. **ALBERTO AJA**

De la Serna anuncia un plan de choque para barrios

El Ayuntamiento invertirá un millón de euros en mejorar 20 zonas de Santander **P16**

345 cántabros se quedan sin beca para la Universidad

Los requisitos se han endurecido y 109 alumnos han anulado su matrícula **P6**

Control externo para trabajar en el SCS.

Una empresa privada puntuará al personal estatutario temporal **P9**

Comedor gratis para niños de 3 años.

Un colegio de Cazoña renuncia a cobrar 1.422 euros por alumno **P17**

El Gobierno desvela que una querrela ambiental agrava la crisis de Sniace

Diego se reunió con el comité de empresa y con Blas Mezquita, que cree que hay «margen de maniobra» para reducir el ERE

El presidente de Cantabria desveló ayer la existencia de una querrela por contaminación ambiental presentada por un grupo ecologista que agrava la crisis de Sniace, hasta ahora achacada al 'céntimo verde', el

canon de saneamiento y la coyuntura económica. Ignacio Diego se reunió, por separado, con los sindicatos y con el presidente de Sniace, que cree que «hay margen de maniobra» para reducir el ERE. **P40**

El Banco de España ya prevé crecimiento en el tercer trimestre

El ministro Luis de Guindos coincidió desde Bruselas en que es «la previsión más probable»

El Banco de España se apunta a ver la botella medio llena. El gobernador Luis María Lindo adelantó ayer que los últimos datos económicos apuntan a que, «incluso a partir del tercer trimestre», podrían dar

se tasas positivas de crecimiento intertrimestral. El ministro de Economía, Luis de Guindos, se apuntó a esta tesis desde Bruselas. «Es perfectamente factible, es la previsión más probable», señaló. **P46**

Messi, al banquillo por delito fiscal.

La juez imputa al astro argentino y a su padre por fraude **P60**

Cantabria	2	Economía	40
Santander	16	Culturas	48
Torrelavega	20	Tus Anuncios	55
Región	22	Deportes	56
Opinión	27	V	67
Nacional	30	SERVICIOS	
Esqueletas	33	Agenda	74
Mundo	36	Televisión	76

...seremos
tu mejor presupuesto

Traenos el presupuesto más bajo y nosotros te lo mejoramos
COMPROMISO MYMÖBEL

El presupuesto será revisado en los mismos condiciones de producto, servicio, calidad y fecha.



El presidente del Gobierno, Ignacio Diego, se dirige a los vecinos del valle de Camaleño. :: ALBERTO AJA

Vehículos aéreos no tripulados y una trama de cables con sensores vigilarán el argayo

El Gobierno, con Diego a la cabeza, se trasladó a Camaleño para apoyar a los afectados, pedirles prudencia y anunciar una partida presupuestaria para cualquier emergencia

:: A. MACHÍN/P. ÁLVAREZ
CAMALEÑO. «Hoy, nada humano puede detener lo que se ha empezado a mover. Y si hay algo que se pueda hacer lo intentaremos». El presidente de Cantabria, Ignacio

Diego, pidió prudencia a los afectados por el argayo que tiene a Liébana en vilo. Les puso al día de la situación y les «exigió» que se mantuvieran «fuera de las viviendas». «Y puede durar», dijo ante una sala llena de personas que viven con lo puesto o que no duermen pensando en sus casas y en sus negocios. Diego repasó la 'hoja de ruta'. Comentó que han puesto en manos de los expertos todo lo que han pedido. Unos vehículos especiales no tripulados sobrevolarán la zona para realizar unas fotos muy precisas, se ha colocado una estación de control atmosférico en Mogrovejo y una empresa de Cataluña ya tiene todo listo

para acercarse a la ladera que ha decidido removerse y colocar una trama de cables con sensores que permitan medir lo que no está a la vista. Con eso, podrán tomar deci-

Diego: «Tenemos que pedir que nos entendáis, creemos que no se puede hacer otra cosa»

siones y hablar de plazos. Pero, para poder hacerlo, necesitan que deje de llover el tiempo suficiente y que todo se establezca un poco. Y eso no es predecible. Porque, ahora, el terreno no es estable y el riesgo existe. «Os pedimos que nos entendáis, porque creemos que ahora no se puede hacer otra cosa», dijo el presidente. «Tenemos que confiar en vosotros», le respondió una de las afectadas antes de marcharse.

«Tenemos una sola preocupación. Primera y por encima de cualquier otra, que sois vosotros. Que nunca ocurra nada a una persona. Y una segunda, derivada, que son vuestros bienes», dijo el presidente, acompa-

nado, en pie, por varios consejeros y concejales de Camaleño. Se trabaja en dos frentes. Por un lado, la observación y la medición. O sea, estudiar el argayo, su avance y poder determinar su comportamiento. Ayer -durante buena parte del día no llovió- se movió poco. Fue una jornada relativamente tranquila en la que se ralentizó en cierto modo los cuatro metros al día que, como media, avanza el desplome. Y, por otro lado, se planea. «Igual que hemos tomado la decisión de impedir que volváis a casa aconsejados por los expertos, también hemos creído que no hay peligro como para cortar la carretera. Yo pasaría ligero,

WOK HAWAII El 1er WOK de Cantabria

AMPLIO BUFFET LIBRE: Arroz, Carnes, Mariscos, Comida Japonesa, Postres...
¡Mas de 100 platos a elegir!!

¡NOVEDAD!
El ÚNICO wok con BARBACOA
(Todas las noches, Fines de semana y Festivos)

ABRIMOS TODOS LOS DÍAS

WOK HAWAII RESTAURANTE C/ Francisco Tomás y Valiente, 19 (Junto al Corte Inglés) Tel.: 942 766 336

e-on Distribución Mejoras en la Red Eléctrica

Estamos mejorando la calidad del suministro eléctrico y por trabajos de puesta en marcha de instalaciones y operaciones de mantenimiento, nos vemos en la obligación de interrumpir temporalmente el suministro en las fechas, horas y lugares que se indican. Se deberá considerar que la red está siempre en tensión. De finalizarse los trabajos antes de la hora indicada, el suministro se repondrá de inmediato y sin previo aviso. **Disculpen las molestias.**

MUNICIPIO: SANTANDER
Lunes 24 de junio, de 00:00 a 07:00 horas
CD 11007 / 301983 - Población: Santander - C/ José M^o Cossío, Cardenal Herrera Oria; Pintora M^o Blanchard
Jueves 27 de junio, de 00:00 a 07:00 horas
CD 3727 / 302673 - Población: Santander - C/ Juan XXIII, Santos Mártires; Erreñanza; Vía Cornelia

MUNICIPIO: EL ASTILLERO
Martes 25 de junio, de 00:00 a 07:00 horas
CD 9433 302669 - Población: El Astillero
C/ Doctor Madrazo, Chidiana
Miércoles 26 de junio, de 00:00 a 07:00 horas
CD 2839 / 302671 - Población: El Astillero
C/ Augusto G. Linares; Francisco Díaz Pimienta

MUNICIPIO: SAN VICENTE DE LA BARQUERA
Miércoles 26 de junio, de 06:00 a 08:00 horas
CD 9069 / 302657 - Población: San Vicente de la Barquera - C/ La Barquera
Miércoles 26 de junio, de 08:30 a 11:30 horas
CD 11 / 302659 - Población: Los Llaos

MUNICIPIO: VALDERREDIBLE
Miércoles 26 de junio, de 09:00 a 13:00 horas
CD 1982 / 302661 - Población: San Cristóbal del Monte
Viernes 28 de junio, de 09:00 a 12:00 horas
CD 10120 / 302625 - Población: Villota de Elines

MUNICIPIO: CAMPO DE ENMEDIO
Miércoles 26 de junio, de 09:00 a 11:30 horas
CD 13353 / 302605 - Población: Arandillo

MUNICIPIO: RIBAMONTÁN AL MAR
Miércoles 26 de junio, de 00:00 a 08:00 horas
CD 812 / 302619 - Población: Somo - C/ Isla de Mouro
Jueves 27 de junio, de 00:00 a 08:00 horas
CD 817 / 302659 - Población: Somo
C/ Isla de Mouro El Puntal

MUNICIPIO: CAMALEÑO
Jueves 27 de junio, de 10:00 a 11:00 horas
CD 14428 / 302527 - Población: Arguebanes

Teléfono de información: 900 101 051

EN EL 2005

«No se tomaron las medidas adecuadas», asegura Diego

El Consejo de Gobierno se reunió en el Ayuntamiento de Camaleño

pero por prudencia. Pero hay personas observando y un operativo dispuesto para cortar con toda la diligencia si hace falta. Pero hoy no hay razón para hacerlo y no damos por perdida esa carretera», dijo Diego cuando el propietario de unos apartamentos le preguntó qué debía decirle a sus clientes. O sea, que la CA-185 sigue abierta. Pero, a la vez, se trabaja tanto en el camino que une Camaleño con Los Llanos como en las pistas que van por el monte al otro lado del río. Y lo mismo con el agua. Está previsto un abastecimiento con cisternas, si llega el caso, y una tubería provisional si la existente se ve afectada.

Consejo de Gobierno

«Hemos abierto una partida presupuestaria de emergencias para satisfacer las necesidades que vayan surgiendo», dijo el presidente. Un asunto que se trató en el Consejo de Gobierno celebrado poco antes en el Ayuntamiento de Camaleño. Una reunión distinta, aligerada en el resto de puntos del orden del día, y en un escenario diferente. El Gobierno -faltaron por diferentes motivos las consejeras de Ganadería y Presidencia- quiso, de este modo, simbolizar su apoyo a la comarca.

Fue una jornada de reuniones. Porque tras la reservada a los miembros del Ejecutivo, los consejeros se encerraron en un edificio cercano con los técnicos. Mapas, mediciones, predicciones... Más de una hora con los vecinos ya esperando fuera. Los de Sebrango, los de Los Llanos, los del mesón en mitad de la carretera 'marcada', los de la casa cercana que también peligró, los de los negocios que están en los 16 pueblos en torno a la carretera que conduce a Fuente Dé... Unas cuarenta personas en total. Estaba el presidente de la asociación empresarial de los hosteleros de la zona, el director del Parador de Fuente Dé, el alcalde de Camaleño, Oscar Casa-

«Llevo allí 23 años. En 2005 había grietas que me hundía hasta la cintura. He estado saltando y corriendo por encima de ese argayo... Y ahora no hemos podido sacar nada de casa. No tenemos futuro. Porque en 2005 pasaron de un pueblo en el que sólo había cuatro personas... Y esto no hubiera pasado o no de la misma forma». Fue un mensaje amargo. Una vecina de Sebrango, en primera fila y frente a Diego. «Que no nos quejábamos por quejarnos», le dijo otra. Ante ellos, el presidente explicó que en aquella ocasión se envió a un único técnico que hizo un informe «y ahí quedó la cosa». «Olvidemos el 2005 que no nos da más que para amargura y pensemos en lo que podemos hacer en 2013», añadió. Pero, poco antes, ante los medios, el presidente dijo textualmente que «no se tomaron las medidas adecuadas». «No lo confirma el presidente, lo confirman los técnicos. Las fotos que estamos viendo son del año 2007 y se percibe con meridiana claridad la magnitud de lo ocurrido en el 2005. Se ve claramente la zona de fractura y el lugar por el que las lluvias de todos estos años han ido entrando».

res... «Hoy cualquier predicción tiene carga de imprudencia». Porque los vecinos, lógicamente, necesitan oír hablar de plazos. «Hay dos zonas de Los Llanos, dos barrios, los que están al otro lado del río, que igual pueden ir volviendo a sus casas a corto plazo», se dijo. Pero con la boca pequeña. Como para no dar unas esperanzas que, a día de hoy, podrían aumentar la ansiedad.

Eso sí, más de uno quiso dejar claro su agradecimiento por el trato recibido por parte de la Guardia Civil y el resto de equipos de seguridad. Justo los que, mientras hablaban, seguían controlando el paso a Los Llanos y mirando de reojo a lo alto de la montaña. A ese lugar en el que se ha movido la tierra.

Galería de imágenes y vídeo.
www.eldiariomontanes.es



Las máquinas trabajan para habilitar el camino que une Los Llanos con Camaleño. :: ALBERTO AJA

«La situación sigue siendo de peligro, pero Los Llanos empieza a pintar bien»

El geólogo Alberto González se muestra prudente sobre los movimientos del argayo

:: A. M.

CAMALEÑO Aún llevaba encima el arnés para engancharse. De hecho, se acababa de bajar del helicóptero. Alberto González, la cabeza visible del equipo de expertos que opera en la zona, interrumpió la reunión con los vecinos para dar la última hora. Fue un 'parte' breve, pero muy concreto. «La mala noticia es que el argayo sigue activo y la situación sigue siendo de peligro. La buena es que Los Llanos empieza a pintar bien».

González quiso ser prudente. Lanzó su frase sobre Los Llanos, pero sin acompañarla de un mensaje que pudiera resultar demasiado esperanzador. «Las grietas están dirigiéndose hacia la argayada, pero eso puede cambiar en cualquier momento». A ese lugar, Los

Llanos, accedieron ayer algunos vecinos. De dos en dos, acompañados en todo momento por los agentes de la Guardia Civil y por espacio de unos pocos minutos. «Cuatro cocucas», comentaba una vecina sin demasiadas ganas de hablar. Ropa en las mochilas y herramientas de trabajo. A la carrera. La tensión a la que están sometidos pasa factura y prefieren no hablar demasiado. Lo están pasando mal.

Mientras entran y salen, los operarios trabajaban en el camino que une Los Llanos con Camaleño. La vía alternativa si falla la carretera principal. Un martillo rompedor 'araña' la pared de uno de los lados de la senda para ganar anchura. Algo más de un metro para que por ese lugar puedan pasar, al menos, vehículos todoterreno si es necesario. Es una vía de 2,2 kilómetros y tienen previsto trabajar durante el fin de semana. Unos -pala y martillo- desde Los Llanos y otros, desde Camaleño. Francisco Rodríguez ase- gura que ese tramo se arreglará de

todos modos, caiga o no caiga el argayo, para que esté disponible para el futuro. El problema, como en todas las demás actuaciones, es que no se puede trabajar en mayor medida mientras siga existiendo el riesgo de que se venga abajo.

«La ermita ya no está»

Y eso, venirse abajo, es lo que ha acabado pasando con la ermita de Sebrango. «Ya no está», le explicaron a Ignacio Diego durante la reunión que mantuvo con los técnicos. Estaba muy tocada en los días previos y el pequeño edificio, del siglo X, terminó por ceder. Con todo, no se quiere dar por perdido el pueblo que se ha visto más afectado. Los que lo observan a diario se han asombrado de la colocación del grueso de las casas por parte de sus antiguos pobladores (hace siglos). «Como si supieran por donde iba a ir, algunas casas dan como un 'capotazo' al argayo», decían. Pero sólo algunas. Porque Sebrango está «muy, muy tocado».

Sin Distancia

XXIV Edición de los Cursos de verano

Del 26 de junio al 5 de julio

4 Cursos con créditos en dos Sedes:

Santander:

- Alianzas estratégicas para el desarrollo: la gestión de la RSC en las empresas de Cantabria
- Cómo mejorar la sexualidad: una visión desde la sexualidad positiva
- Nuevas estrategias para tu futuro profesional "reinventate"

Torrelavega:

- Dislexia: diagnóstico, recuperación y prevención

Residentes en Torrelavega: Matrícula reducida especial (50% de descuento sobre la tarifa ordinaria, necesario aportar documentación acreditativa de residir en Torrelavega)

UNED CANTABRIA

En junio se abren los plazos de admisión en la UNED. infórmate www.uned.es

INFORMACION Y MATRICULA
EN www.unedcantabria.org

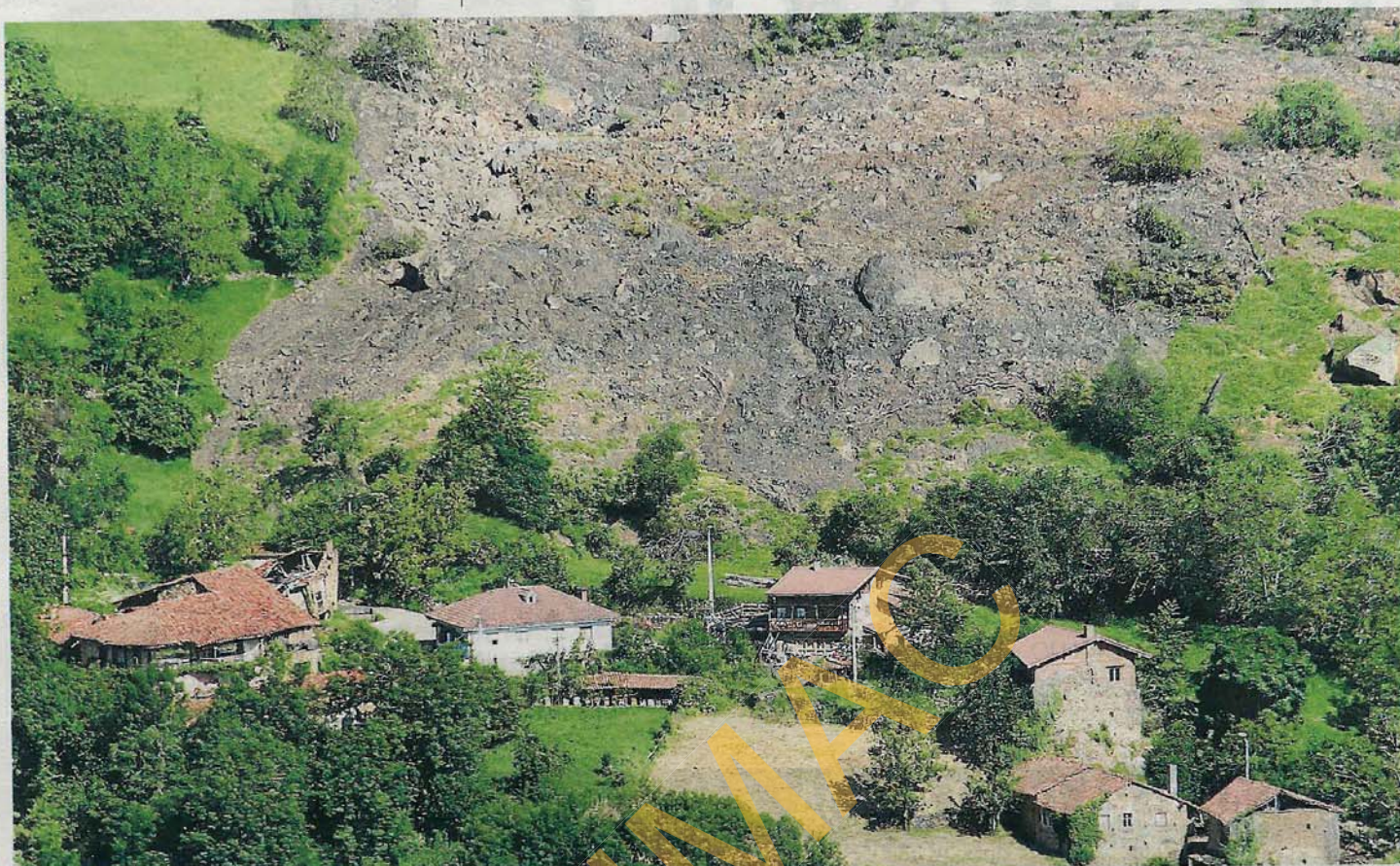

Uno de los flancos del desprendimiento se encuentra ya sobre las viviendas de la localidad de Sebrango. :: PEDRO ÁLVAREZ

Camaleño convive con el temor al argayo

Liébana mira hacia la montaña sin saber hasta dónde llegará la marea de lodo y piedra

Con Sebrango y Los Llanos desalojados por la amenaza de una enorme masa de tierra, los geólogos esperan la mejoría del tiempo para estudiar el derrumbe y obtener datos que les permitan tomar decisiones

:: A. MACHÍN/T. SAN JOSÉ

CAMALEÑO. En Los Llanos hay un patinete tirado junto a la entrada de una casa. Las flores, en sus macetas, están intactas. En el mesón, allí mismo, hay varios periódicos sin recoger en la puerta. Más arriba, en Sebrango, la ermita ya no existe. Estaba dedicada a San Acisclo y a Santa Vitoria, era del siglo X y no ha resistido. El silencio en este lugar sólo se interrumpe por los coches que pasan por la carretera de Fuente Dé y por el estruendo ocasional del mar-

tillo rompedor que le gana terreno a la montaña para ensanchar un camino que llega hasta Camaleño. Una vía alternativa por si hace falta. Todos –los vecinos desalojados que acuden a sus casas a coger algo de ropa, los guardias que controlan el acceso, los operarios, el que maneja el martillo, el de la pala, los conductores...– miran cada cierto tiempo hacia arriba. Hacia la montaña. Porque desde el jueves de la pasada semana, todo Liébana mira hacia arriba. Al argayo que amenaza con llevarse por delan-

te dos pueblos. Una enorme masa de tierra y piedras que decidió volver a ponerse en pie. Volver, porque no es la primera vez que lo hace. Ha iniciado su marcha y, a día de hoy, nadie sabe decir hasta dónde.

«Es una zona propicia para este tipo de desprendimientos desde hace, al menos, 10.000 años», apunta un experto. Los vecinos lo saben. Los antiguos, que colocaron sus casas hace siglos de una forma que invita a pensar que ya sabían por dónde bajaría el 'puré' de montaña. Y los de

ahora, que anunciaron el peligro cuando el argayo lanzó un importante aviso que dejó marcado el paisaje en 2005. «No nos quejábamos por quejarnos». Lo han repetido mucho en la última semana.

«Era impresionante el ruido que se oía desde casa. Fue difícil dormir». Eso, el jueves. Al día siguiente empezó la carrera del terreno ladera abajo, las grietas, los muros de una finca caídos... A las once de la noche, Marcos y Francisca, junto a su madre, de 85 años y en silla de ruedas,

Cursos Intensivos de Verano

Alemán • Inglés

- Horarios de mañana y tarde.
- Niños, jóvenes y adultos.
- Profesores nativos licenciados y expertos.



El **Centro Alemán**

MATRÍCULA
ABIERTA

CURSOS SOCIO-SANITARIOS

Primeros Auxilios
Socorrismo Acuático
Auxiliar de Ayuda a Domicilio
Control del Estrés. Técnicas de Relajación

¡¡Últimas plazas!!



INFORMACION
942 36 64 98 / 942 36 08 36
Centro Formación Cruz Roja Española
www.cruzroja.es
C./ Los Acebos, 1 (El Alisal) Santander

EL ALUD «SIGUE ACTIVO»

Ayer se hicieron fotos aéreas y se achicó agua de una balsa

El argayo «sigue activo, en movimiento». Eso es lo que les reiteró ayer el geólogo Alberto González a los vecinos de Sebrango y Los Llanos a su regreso del escenario donde él y sus colaboradores han seguido realizando mediciones. Sobre la zona ya han sobrevolado pequeños aparatos no tripulados, 'drones' que ofrecerán a los técnicos imágenes más próximas y certeras del deslizamiento. Bomberos del parque de Liébana achicaron con motobombas más de 120.000 litros de una balsa de agua para determinar la procedencia del fluido. Además de controlar el comportamiento de la avalancha, los geólogos toman datos a través de los testigos y sensores que han instalado cerca del alud y de la ladera para establecer su posible trayectoria. Todo indica que el desplazamiento en dirección a La Argaya manifiesta mayor intensidad que el componente que apuntaría hacia Los Llanos. La zona sigue bajo estrecha vigilancia, también de las fuerzas de seguridad. La Guardia Civil cortó ayer todos los accesos de pistas y caminos, incluso de los situados al otro lado de la carretera para evitar la llegada de vehículos y curiosos para ver el alud.

dejaron Sebrango. «Tenemos mucho miedo». Aún no han vuelto. Porque la historia de su desalojo, contada por este periódico, fue sólo el principio. «No hemos podido dormir pensando en la casa que hemos tenido que dejar».

Con el argayo, se precipitaron también los acontecimientos. Las autoridades se encontraron ya el sábado con un camino desaparecido, borrado prácticamente del mapa. El alcalde Camaleño, Óscar Casares, hablaba de «un volumen de tierra descomunal» y el consejero de Obras Públicas, Francisco Rodríguez, reconoció estar «impresionado». Y, al fondo, Sebrango. Ya vacío y acosado por un desprendimiento que llama a su misma puerta. Tanto que, de la ermita -la que ya no existe- retiraron entonces a los santos. «Está activo», han repetido los geólogos desde el primer día. De hecho, el argayo in-

visible, el que se mueve bajo tierra, está mucho más adelante. Por eso, la amenaza se extendió a Los Llanos. Primero, al mesón Los Molinos, al borde de una carretera en la que está también el punto limpio, el depósito de agua y otra vivienda, con una finca. A los que viven en el casco urbano les invitaron, primero, a no dormir en casa. Luego, a desalojar. Porque el argayo fue bajando. Rápido al principio y en las últimas jornadas a una media de cuatro metros por día por un flanco y a trece metros por el frente. Cómodo, además, con una lluvia que no ha dado demasiada tregua y que se filtra por unas grietas que nunca se cerraron. A Marcos, Francisca y a su madre volvieron a mandarles a otro lugar. De Sebrango a Los Llanos y de ahí, a otra parte. «¿Miedo? Estamos desolados», respondía Rubén de la Puente, otro vecino mientras metía prisa a sus padres para que arrancaran el coche. En dos horas, en Los Llanos se hizo el silencio.

Reuniones y pronósticos

Técnicos, expertos en emergencias y políticos se reunieron a primera hora del lunes. Se pidió el apoyo de la Universidad de Cantabria, que puso a su disposición a un grupo de profesionales. Fue el día en el que empezaron los números y las hipótesis. Se habló de una 'lengua' de piedras, tierra y lodo que baja desde el collado Pedresitas con una anchura de unos doscientos metros y con una cola que puede estar un kilómetro más arriba. ¿Y hasta dónde puede llegar? Ahí está el problema. La Potes-Fuente Dé, la CA-185 es la única carretera que existe. Más allá de Los Llanos quedan 16 núcleos de población y alrededor de 650 habitantes. Y más. Porque la comarca vive, básicamente, del turismo y en un hipotético tramo cortado quedaría el teleférico, el emblema de este lugar que atrae cada año a más de 200.000 visitantes. «Nosotros multiplicamos esa cifra por tres para calcular el número real de personas que acuden a la zona», explicaba el director de Cantur, Julio Muela. Es decir, unos 600.000 visitantes cada año.

Un dato. En los ochenta, de las 34 localidades del municipio únicamente cuatro contaban con algún negocio de hostelería. «Hoy en día solo



Protección Civil atiende de forma permanente por si fuera necesario el corte de la carretera. :: A. FERNÁNDEZ



Los caminos están sellados para evitar la entrada de vehículos. :: P. A.

hay dos o tres que no tengan algo», apuntaba Jesús Prellezo, el presidente de la agrupación de empresarios del sector en el valle. Bares, restaurantes, apartamentos, queserías, un parador, hoteles...

Vigilancia, prevención y planificación. La zona es un ir y venir de

vehículos de la Guardia Civil, de carreteras, de bomberos... En la puerta del Ayuntamiento de Camaleño está aparcado el Puesto de Mando Avanzado del 112, un camión preparado para coordinar dispositivos de emergencia desde el mismo lugar. Además, la carretera se vigila las 24

Se garantiza la carretera a Fuente Dé, pero se trabaja también en vías alternativas

Si se corta, más allá de Los Llanos quedan 16 núcleos de población y 650 vecinos

horas para cortar al primer indicio de peligro y se corta por la noche el tramo hasta Mogrovejo mientras se trabaja para 'adecentar' las pistas secundarias. Operarios del abastecimiento de agua y de luz preparan dispositivos alternativos para garantizar el suministro. Un aparatoso 'por si acaso' para que nada coja por sorpresa...

El plan previsto

¿Y qué se va a hacer? Transcurridos los días de confusión y emergencias empezaron los de las preguntas. Porque a lo largo de la semana se ha hablado de diques, de una naturaleza incontrolable, de posibles trayectorias, de conos torrenciales, de zonas de riesgo... Hasta de dinamita. De la carretera, de una posible llegada del argayo hasta el río y de casas que se librarían del impacto. Pero sin teorías confirmadas ni apues- ➤

Grado en Administración y Dirección de Empresas • Grado en Periodismo y Redes Sociales
• Grado en Publicidad, Relaciones Públicas y Marketing • Dobles titulaciones • Masters



- ▶ Galardonados entre las tres primeras universidades en el ranking i2n.
- ▶ Garantizamos a todos nuestros alumnos:
 - Experiencia internacional becada en prestigiosas universidades.
 - Prácticas profesionales remuneradas en España o el extranjero.
- ▶ Títulos homologables al Grado Oficial de Licenciado.



Tu gran éxito comienza aquí



C/ Simón Cabarga, 6. SANTANDER. 942 281 858

informacion@cesine.com

www.cesine.com

Argayo de Sebrango

La amenaza del argayo que afecta al pueblo de Sebrango se extiende ya a Los Llanos, situado a apenas 200 metros más abajo, junto a la carretera Potes-Fuente Dé.

tas seguras. Tanto se ha hablado que los que empezaron a dejar de hablar fueron los vecinos desalojados. Demasiada tensión y demasiado cansancio para responder a todo el mundo. Con la cabeza agachada y a la carrera cada vez que les dejan unos minutos para recoger sus pertenencias o las herramientas de trabajo. «Cuatro cosucas».

A ellos, a los vecinos, les convocaron el jueves. El Ejecutivo trasladó a Camaleño su reunión semanal. El Consejo de Gobierno se llevó a cabo en la bajocubierta del Ayuntamiento. Después, el presidente, Ignacio Diego, se encerró con los geólogos por espacio de más de una hora en una sala llena de mapas y fotografías. Todo, para poder responder a los afectados directamente por el último latigazo de la montaña.

«Tenemos una sola preocupación. Primera y por encima de cualquier otra, que sois vosotros. Que nunca ocurra nada a una persona. Y una segunda, derivada, que son vuestros bienes», les dijo antes de «exigirles» que no volvieran a sus casas. Fue una dura petición de prudencia. Diego les explicó que han puesto en manos de los geólogos los medios necesarios para estudiar el argayo y que han habilitado una partida para sufragar las posibles emergencias.

Les contó que unos vehículos no tripulados fotografiarán la zona al detalle y una empresa catalana colocará una malla de cables con sensores para medir el comportamiento del terreno. Con eso, podrán tomar medidas, decisiones, y hablar de plazos. «Pero esto puede durar», advirtió. Porque, para hacer todo eso, es necesario que el cielo dé una tregua, que deje de llover unos días, que seque un poco y, así, que establezca. Porque ahora hay demasiado riesgo.

«La mala noticia es que el argayo sigue activo y la situación sigue siendo de peligro. La buena es que Los Llanos empieza a pintar bien». Lo dijo en plena reunión Alberto González, el geólogo que encabeza el operativo recién bajado del helicóptero. «Pero hay que ser prudentes con lo que se dice». González, que fue el primero en medir las grietas, siempre habla de esa prudencia. Sabe que las conjeturas –las pesimistas y las que dan esperanza– son muy peligrosas. Con todo, el viernes realojaron a dos familias del barrio de Bárcena, excluido de la 'zona de riesgo'. Una buena noticia. «Os pedimos que nos entendáis, porque creemos que ahora no se puede hacer otra cosa». Eso lo dijo Diego. «Tenemos que confiar en vosotros», le respondieron los vecinos.

¿Qué es un argayo?

Porción de tierra y piedras que se desprende de la ladera de un monte.

¿Qué está sucediendo?

El desprendimiento de Sebrango responde a un **paleodeslizamiento** que se ha reactivado como consecuencia de las constantes lluvias de los últimos meses.

El argayo avanza y no se ha estabilizado. La zona es propicia para este tipo de fenómenos desde hace al menos 10.000 años.

Un movimiento de estas características presenta una parte superior, una media y una inferior o pie. A juicio de Óscar Gil, delegado del Colegio Oficial de Geólogos de Cantabria, el pie del desprendimiento (bajo tierra) debe haber sobrepasado ya los límites del pueblo de Sebrango, lo que significa que el plano de deslizamiento está pasando por debajo del núcleo de población. Este análisis se basa en la observación de cada zona del argayo, sus huellas, la acumulación de la masa deslizada y las grietas que se ya se han detectado en casas y viales.

Paleodeslizamiento



SEBRANGO

Localidad a punto de desaparecer debido al argayo. La pequeña ermita del siglo X ya se ha desplomado.

LOS LLANOS

Localidad amenazada por el argayo.

Río Deva

Si el argayo lo obstruye podría ser muy peligroso

Monte Subiedes

Cuenta la leyenda que aquí hubo otro gran argayo que sepultó a 63.000 musulmanes.

Carretera

Esta carretera comunica Potes con Fuente Dé. Si se cierra, muchas poblaciones quedarían aisladas. Ya se está trabajando en una nueva carretera.

Alternativa

Esta pista es la alternativa si el argayo cierra la carretera actual que comunica Potes con Fuente Dé. La ruta une Los Llanos con Camaleño.

Precedente histórico o leyenda

Un estudio sobre el castillo del monte Subiedes de los arqueólogos Javier Marcos y Lino Mantecón, explica que las versiones Rotense y A Sebastián (ca. 884) de la crónica del reinado de Alfonso III, hablan de que derrotados los musulmanes en Covadonga, en su huida y cuando marchaban por el monte sobre la ribera del río Deva, junto a la villa de Cosgaya, "ocurrió por sentencia de Dios que ese monte, revolviéndose de sus fundamentos, lanzó al río a los 63.000 hombres, y allí los sepultó a todos". Diversos relatos sitúan la catástrofe del ejército musulmán al pie del monte Subiedes, es decir en Los Llanos. Las geólogas Marta Solar y Marta Asensi han elaborado un estudio geomorfológico en el que describen que en los montes de Subiedes se han identificado siete movimientos de ladera; uno ellos, histórico (ocurrido hace cientos/miles de años), habría tenido una tipología rápida o catastrófica. De sus estudios suponen un gran desplome de la cornisa rocosa sobre el río Deva en la zona de Los Llanos. Añaden que en el valle de Sebrango, más activo, han identificado once movimientos de ladera (tres presentes o reactivados, seis recientes y dos históricos). Refieren en sus conclusiones dos desprendimientos catastróficos datados entre los 500 y los 5.000 años: uno ocurrido en Brez y otro el de Subiedes en Los Llanos.

A Potes 9 km.

Hace unos días fueron evacuados de su viviendas los habitantes de la localidad, apenas medio centenar.

PARQUE NACIONAL PICOS DE EUROPA

Fuente Dé



Zona afectada

Localidades evacuadas

¿Puede ir a más?

Los geólogos coinciden en asegurar que tarde o temprano el argayo se precipitará hasta la carretera y el río Deva, que harán de fondo de saco. Una posibilidad real en el caso de que se movilice la parte del pie del desprendimiento que afecta al pueblo de Sebrango, que quedará sepultado. La trayectoria de caída no está definida con exactitud, aunque es seguro que sobrepasará el vial de acceso a Mogrovejo y caerá sobre la carretera Potes-Fuente Dé y el río Deva. Los expertos creen que la lengua de piedras y tierra se ha desplazado unos cien metros en los últimos días. Es imposible hacer un cálculo temporal sobre el final de desplazamiento.

Argayo
Está bastante activo con lo que el peligro de derrumbe sobre los pueblos de Sebrango y Los Llanos aumenta.

¿Tiene solución?

Los geólogos son rotundos: a largo plazo es imposible frenar el paleodeslizamiento. A corto plazo, el geólogo Óscar Gil apunta que se podrían disponer pantallas elastoplásticas que retengan parte del desprendimiento para tratar de evitar que lleguen grandes bloques al pueblo. Pero si el área rota del argayo, el pie, se desliza, el desprendimiento no cesará hasta tocar fondo pese a la pantalla de pilotes que se haya instalado. El peor escenario sería que se tapone la carretera de acceso a Fuente Dé y se cree una presa natural en el río. Por ello la Consejería de Obras Públicas trabaja en dos rutas alternativas para dar salida a los 16 núcleos de población que quedarían aislados. En el caso del río, se barajaría llegar a dinamitar el bloqueo.



Mínima exploración. Se toma fotos. Se aprecia la zona de fractura del argayo

Acceso a Mogrovejo
También se está trabajando en un acceso alternativo a Mogrovejo (por Redo y Tanarrio), ya que previsiblemente el argayo cortará la carretera actual.

Línea del tiempo	722	2005	2007	2013
	Argayo en el monte Subiedes que sepultó a 63.000 musulmanes que huían de Covadonga	Primeros movimientos de tierra del Argayo de Sebrango		Desalojo de Sebrango y Los Llanos ante la alta posibilidad de derrumbe

La historia se repite en Sebrango

El joven Raúl González vivió el argayo de 2005 y ahora vuelve a estar bajo la misma amenaza

PEDRO ÁLVAREZ



Su familia ha sido desalojada tanto de Sebrango como de Los Llanos por el avance del desprendimiento

CAMALEÑO. En apenas una semana el joven Raúl González, natural de Sebrango, ha sido testigo de cómo su familia tenía que abandonar precipitadamente por dos veces sus casas. Primero vio cómo su abuela y sus dos tíos que vivían en aquel pequeño pueblo del municipio de Camaleño eran desalojados porque un gran argayo amenazaba con llevarse por delante las viviendas. Pocos días más tarde volvían a ser desalojados, esta vez de la casa que los padres de Raúl tienen en Los Llanos, en donde se habían instalado provisionalmente; y es que por motivos de seguridad, ante el avance del desprendimiento, se consideró oportuno que todos los vecinos de Los Llanos también dejaran sus hogares. Esta segunda vez él tuvo que salir corriendo de su casa, junto a sus padres, tíos y abuela.

Tenía doce años cuando en marzo del 2005 se produjo un argayo de Sebrango. Un alud al que todos señalan como el generador del deslizamiento que se ha producido estos días. Raúl recuerda perfectamente lo ocurrido entonces. «Se desplazó la ladera desde Los Argayos, en la zona alta del pueblo, arrastrando tierra, piedra y troncos, hasta el prado

Joyu, cerca de las viviendas. Entonces, lo pusimos en conocimiento del Ayuntamiento y de la Junta Vecinal de Mogrovejo; luego visitaron la zona responsables de protección civil, guardia civil y un geólogo, y un helicóptero estuvo sobrevolando la zona. Sabemos que se hizo un informe geológico, pero al parar el argayo ya no hubo más seguimiento».

«Mi familia lo ha dejado todo»

El joven, que ahora cuenta con veinte años de edad, es consciente de que el argayo va a obligar a sus familiares a abandonar definitivamente el pueblo donde nacieron y tienen sus recuerdos y su medio de vida. «Mi tío Marcos es un hombre volcado en la ganadería. No sé qué va a pasar con ellos», dice. Y aunque la casa, de momento, no está afectada sabe que «se han quedado sin carretera porque el argayo la está destrozando, sobre todo a la entrada», y ya carecen de agua y luz. «Es imposible plantearse volver a vivir allí de nuevo», se lamenta.

Desde siempre los vecinos de Sebrango sabían que junto a las casas existía una zona donde se producían argayos. «Solo hay que ver cómo en el espacio donde se encontraba la ermita, ya derruida, hay un pedregal, un lugar donde apenas se cultivaba», recuerda Raúl. Mis tíos hicieron la casa «hace treinta años, sobre los cimientos de otra anterior que tenía más de doscientos años de antigüedad, pero en el lado contrario de la falla», explica.

El joven se emociona al recordar el pasado de Sebrango y cuando piensa en el futuro que le aguarda a su familia. «Es muy duro para ellos pensar que nacieron allí, que han querido quedarse en el hogar familiar y ahora todo se les derrumba de repente. Lo dejan todo, y mi tío Mar-

MARZO DE 2005



Con doce años entonces, Raúl señala hacia el lugar donde ocurrió el argayo. Tras unas primeras observaciones apenas hubo después un seguimiento de aquel alud. :: PEDRO ÁLVAREZ

JUNIO DE 2013



Raúl observa la avalancha que se ha producido estos días en Sebrango. La imagen está tomada desde una zona próxima pero más baja que la primera, ahora ya cubierta de tierra y piedras. :: P. Á.

Que me perdone mi geólogo de cabecera, Alberto González, sumo pontífice de los movimientos de ladera en La Montaña, pero yo creo que el argayo de Sebrango no se debe a ninguna fuerza terrestre, sino que la naturaleza ha querido, espontáneamente, sumarse a la última vanguardia de la historia de España: el argayismo.

Pues toda España es desde 2008 un gran argayo, es decir, un desparame de masa incontrolada que altera, sin piedad, paisajes, poblacio-

nes, instituciones y modos de sentir. Algunos desaparecen para siempre, como el periódico El Adelanto de Salamanca, donde publiqué en el año 1982 mi primer artículo, redactado en una máquina de escribir que era como un tanque de Patton, y quizá provenía de uno.

El argayo español lleva de todo, en un colosal arrastre por gravedad: cajas de ahorro, bancos, laboratorios, cines, fábricas, concesiones de autopistas, mercerías, sueños ferroviarios, perlas de leche recién ordeñada, pensiones futuras, inmi-

grantes retornados, políticos desacreditados, huchas de preferentistas, extras de funcionarios, décimos de lotería eólica, estudiantes repetidores, banderas catalanas, cuentas suizas, ciclistas farmacéuticos...

España es hoy el Gran Argayo de Occidente, porque la muralla china de ladrillo, cemento y aeropuertos vírgenes que sostenía toda nuestra cordillera patria se desmoronó, privándonos del contrafuerte esencial.

Parecía muy sólida, pero era solo un castillo hinchable al que los alemanes daban aire desde Frankfurt, hasta que, asustados por el abultamiento de la factura, desenchufaron la turbina.

Así, la naturaleza lebaniega no hace más que unirse por empatía a la corriente nacional. Y a la regional: sufrimos en el turismo y en el ánimo un largo argayo de nubes deprimidas; los portugueses ya no tienen dinero ni para hacer girar el anticiclón de las Azores. Y hay un argayo industrial que nos ha con-

CANTABRIA POSITIVA
JUAN LUIS FERNÁNDEZ

EL GRAN ARGAYO



«Ocurra lo que ocurra deseo seguir viviendo en el pueblo. Quiero a mi tierra»

cos ya no podrá regresar a cuidar el ganado y cultivar la tierra, porque ya no tiene ni siquiera fincas. ¿Qué vida le espera ahora?».

Recuerda también que tuvieron que luchar «mucho por conseguir que se construyese una digna carretera para acceder», y que incluso tuvieron que estar durante un tiempo sin una traida de agua potable, ya que lo recogían de una riega.

Ayuda y apoyo

En 2005 Raúl era el único niño que vivía en Sebrango y asistía al colegio de Potes. Ahora tiene claro que «ocurra lo que ocurra», si llega a romper el argayo, quiere «seguir viviendo en Los Llanos, donde tenemos nuestra casa desde hace siete años. Estoy muy a gusto, porque quiero a mi tierra. A pesar de que soy un chaval, me considero una persona fuerte, y procuro dar ánimos a mis padres y familiares. Comprendo lo que sienten en estos momentos y siempre estaré a su lado».

Su gran deseo, no obstante, es que en el caso de que su familia no pueda volver a vivir a Sebrango «se les ayude por parte de las autoridades para volver a trabajar en lo que siempre han hecho, que es la agricultura y la ganadería». Mientras se espera la evolución del argayo, Raúl y sus padres han sido realojados en el hostel El Caserío, de Camaleño. Su abuela, de 85 años, y sus dos tíos han bajado a un piso familiar en Potes.

Tensa y dura espera para una familia, al igual que ocurre con el resto de personas desalojadas de Los Llanos, quienes confían en que el argayo cese en su actividad y no destruya sus hogares donde tienen su raíces, sus propiedades, y su medio de vida. Raúl, que acudió a la reunión mantenida el pasado jueves con el presidente de Cantabria, señala que las palabras de Ignacio Diego le tranquilizaron «bastante», dice, porque cree que «el presidente tiene buenas intenciones respecto a velar por nuestra seguridad y que no se corran riesgos con el argayo».



Los cierres de las primeras casas del pueblo pierden estabilidad. P. A.



La carretera de acceso se encuentra ya totalmente levantada. P. A.

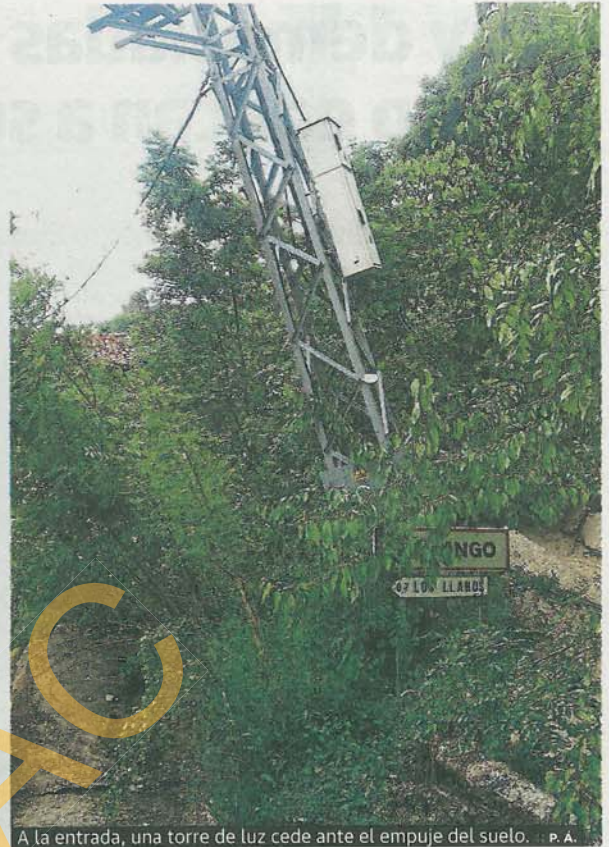

A la entrada, una torre de luz cede ante el empuje del suelo. P. A.

Los técnicos preparan drenajes y mantienen el achique de agua

:: P. A.

CAMALEÑO. Ayer no se celebró la habitual reunión diaria que el geólogo Alberto González mantiene en Camaleño con los vecinos de los pueblos afectados, pero eso no significa que tampoco hubiera actividad en la zona afectada por el argayo, que sigue activo, avanzando y abriendo grietas en el terreno. Al contrario, se reforzaron trabajos que ya se emprendieron el sábado, como el achique de agua para drenar las charcas localizadas en el cuerpo del deslizamiento; los bomberos de Tama desplazaron varias motobombas con las que han sacado 250.000 litros, aguas que se vierten por mangueras, pendiente abajo, hasta cerca del río Deva. Al poco de vaciarse, algunas de las charcas volvían a aparecer con más agua.

Al tiempo, los técnicos han iniciado el diseño de drenajes y plani-

fican las actuaciones necesarias para llevarlas a cabo, tareas que se emplazarán en Sebrango, en la margen izquierda junto a uno de los bordes del alud.

Que el argayo sigue activo lo demuestran las grietas que siguen apareciendo en el terreno y que han levantado, por ejemplo, la carretera de acceso a Sebrango y han tumbado y roto árboles en los alrededores del frente. Del análisis de esas grietas sigue confirmándose la existencia de dos componentes y que, de ellas, manifiesta mayor actividad la que se desplaza hacia la zona denominada Argayá y menos la que apunta hacia Los Llanos, núcleo urbano que continúa desalojado. Por último, han comenzado las tareas para situar los sondeos de rotación como apoyo a una campaña de prospección geofísica proyectada.

vertido, de simples lectores, en doctores en derecho laboral, concursal, mercantil, financiero y administrativo. Ahora en los bares montañeses ya no se habla del Madrid ni del Barcelona; se habla de planes de viabilidad, de impugnaciones de juntas de accionistas, de la ejecución presupuestaria del trimestre anterior, de la sequía crediticia y del diluvio tributario.

El argayismo lo podríamos describir así: fenómeno consistente en el derrumbe generalizado del entorno, antes estable, de

una sociedad. Pero, como ha dicho el deficitólogo Bambi desde el bosquecillo de La Magdalena adonde lo trajeron a oírse, nunca llovió que no escampó. El argayismo nos da la oportunidad de reconstruir nuestro paisaje social y poner nuestros nidos, esperanzas y labranzas en lugares menos precarios y, por zalameros, riesgosos. Ha llegado, pues, la edad dorada de los geólogos, literales o figurados. Lebaniegos, estamos con vosotros. Camaleño somos todos.



BALNEARIO
DE LA CONCHA
RESTAURANTE

MENÚ EJECUTIVO CON VISTAS AL CANTÁBRICO

5 primeros, 5 segundos, 5 días a la semana
con Postre, Café y Botella de Vino D.O. Rioja

17.90 €

Avda. de Reina Victoria 46, Santander 942 290 919



Agentes de los Greim sacan la campana y las tallas de la ermita que se guardaban en una casa. :: DM

Recuperan dos valiosas tallas en una casa amenazada por el argayo

Los vecinos alertaron a la Guardia Civil de que las habían depositado en la vivienda ante el riesgo de desplome de la ermita de Sebrango

:: PEDRO ÁLVAREZ

POTES. Efectivos de la Guardia Civil, de los bomberos del 112, geólogos y técnicos, son, en estos días, los únicos 'habitantes' de Sebrango y Los Llanos, los pueblos de Camaleño desalojados por el argayo. Supervisan el avance del desprendimiento, la aparición de nuevas grietas o vestigios de la anunciada catástrofe natural y, dentro de estas misiones, acaban de recuperar de una vivienda dos tallas de importante valor histórico artístico, una campana fechada en 1940 y un Cristo Crucificado de reciente adquisición, todo ello procedente de la ermita prerrománica del siglo X de esta localidad.

Fueron vecinos de Sebrango los que informaron a los Greim que prestaban servicio en el perímetro de la zona afectada de que en la vivienda de uno de ellos habían sido depositadas las imágenes y la campana de esta ermita. Se trata de una representación de San Acisclo y otra de Santa Victoria, ambas «de importante valor histórico artístico». Todo ello está ahora a buen recaudo en el puesto de la Guardia Civil de Potes, a la espera de ser entregadas al arcipreste de Liébana.

Mientras, por tercer día consecutivo los efectivos del Parque de Emergencias de Liébana volvieron a achicar el agua que queda embalsada en el argayo. El pasado sábado, con la ayuda de motobombas, se pudieron achicar alrededor de 120.000 litros de agua y el domingo fueron 250.000 los litros, que se vertieron pendiente abajo por medio de mangueras hasta cerca del río Deva. En la jornada de ayer se continuó la la-

bor, que pretende poder canalizar esa agua que se estaba sumiendo en el terreno. Los bomberos achicaron 125.000 litros más, por lo que en los tres días han bombeado 495.000 litros.

La riega vuelve a manar

En relación con la antigua riega que desde Sebrango bajaba a Los Llanos, vecinas de esta última localidad recordaban que hace años iban «a lavar en el pueblo de la riega que bajaba el agua procedente de una riega, que venía desde la localidad de Sebrango y que hace años se secó, no volviendo a manar más». José Antonio Fernández, teniente alcalde de Camaleño, explicó a este periódico que «el pasado fin de semana pudimos comprobar cómo volvía a salir agua de la riega que bajaba de Sebrango». Fernández confirmaba que «se está intentando canalizar el agua que se sumía en el interior de la tierra, y aunque ahora los bomberos del 112 están realizando una magnífica labor achicando el agua de las balsas que se forman en las zonas cercanas a Sebrango, se pretende hacer de manera natural, trabajando con una pala y drenando por el costado lateral izquierdo del argayo, y por medio de tubos canalizar el agua para salir a la riega».

Los geólogos continúan realizando mediciones y colocando marcas para ver la evolución del argayo, que sigue activo principalmente en la zona que baja hacia La Argayá. Asimismo, continúa la inspección de grietas y otros rasgos geomorfológicos de deformación superficial para conocer el grado de actividad del alud. Fruto de dicho análisis se ha llegado a las conclusiones de que se mantiene el nivel de amenaza asignado para la localidad de Los Llanos, recomendándose mantener su situación de desalojo, al igual que se mantienen las recomendaciones en relación al acceso controlado a las viviendas.

DAÑOS VISIBLES

La fuerza del terreno rompe la esquina de una vivienda

La fuerza que ejerce el argayo sobre las viviendas de Sebrango y su entorno va en aumento día a día, aunque en la actualidad solamente el anexo a una de las viviendas es el más afectado por el desplazamiento del terreno. El empuje de la masa de tierra, lodo y restos vegetales ha terminado abriendo uno de los esquinales

de la pared de esta casa, que daba al camino que cruzaba el pueblo, causando un boquete. No es el único daño en edificaciones, ya que igualmente la ermita que se encontraba en la parte superior de la entrada del pueblo ha sido desplazada de su lugar varios metros hacia abajo por el empuje del argayo y, aunque no está totalmente derruida, el poste y tejadillo de entrada han caído por delante, desprendiéndose también las tejas, y están muy afectados los muros, contrafuertes y arcos.

AMSTEL
MÚSICA EN GRANDE
SANTANDER · JULIO 2013

EL DIARIO MONTAÑÉS
MULTIMEDIA
presenta

¡DE CONCIERTO, MEJOR EN BUS!

Rutas y servicios regionales en Cantabria para el AMSTEL MÚSICA EN GRANDE

- 1 Castro Urdiales - Laredo - Colindres - Santoña - Noja - Santander
- 2 Reinoso - Los Corrales de Buena - Torrelavega - Santander
- 3 Unquera - San Vicente de la Barquera - Cabezón de la Sal - Torrelavega - Santander
- 4 Hoznayo - Solares - Astillero - Maliaño - Santander

Apúntate en www.alsa.es

Precio: **2€** IDA Y VUELTA

¡COMPRÁ TU ENTRADA O ABONO EN ALSA Y VIAJA GRATIS!

- El importe del billete se abona directamente en el bus.
- Los autobuses de vuelta realizarán su salida desde la Curva de la Magdalena 30 minutos después de la finalización del concierto.
- El sábado 27 solo rutas 1 y 2



M23 **M CLAN**
ENRIQUE VILLARREAL
TRIBUTA A GUNS N' ROSES 12€

X24 **RULO**
Y LA CONTRABANDA 7€

J25 **JUAN MAGAN**
JOSE DE RICO
EFECTO PASILLO 22€

V26 **MALÚ**
LAGARTO AMARILLO 22€

S27 **fito&fitipaldis** Desde 32€

Abono a 62€

+gastos de distribución/Día del evento: +3€.

ENTRADAS / VIP: entra.alsa.es ESTUDIO

www.MUSICAENGRANDE.es

VEN EN  CON [alsa.es](http://www.alsa.es)

Camaleño suspende los actos de la Fiesta de la Salud por el argayo

:: PEDRO ÁLVAREZ

CAMALEÑO. El Pleno del Ayuntamiento de Camaleño aprobó ayer, por unanimidad, suspender todos los actos oficiales de la Fiesta de la Salud, prevista para el próximo 2 de julio, en solidaridad con los vecinos de Sebrango y Los Llanos, desalojados de sus hogares debido al argayo que amenaza sus viviendas. En la fiesta se mantiene, como es tradición, la celebración de la misa en la ermita, así como la procesión con la imagen de la Virgen de la Salud, mientras que no se celebrarán los actos organizados por el Consistorio, como las carreras de la rosca y de caballos, el maratón o todo lo relacionado con actuaciones folclóricas. El alcalde, Oscar Casares, explicó que «lo más sensato es suspender los actos que el ayuntamiento organiza en la Fiesta de la Salud, que se celebra en Áliva, por el problema del argayo de Sebrango, además de que en estos momentos tenemos a los empleados municipales trabajando día y noche, desde que se inició el desalojo de los vecinos de Sebrango y Los Llanos». Otro aspecto a considerar, según el regidor, «es que nosotros tendríamos que estar en Áliva, donde no hay cobertura, y en estos momentos hay que hacer gestiones diarias. La última razón es la situación en sí del problema, porque no se entendería que ahora hiciéramos una fiesta». Casares también incidió en el aspecto económico, «ya que vamos a tener que afrontar una serie de gastos por el argayo y por ese motivo debemos de dotar una partida económica para poder pagarlos». La primera partida de emergencia será de 7.500 euros, que es lo que el año pasado costó organizar la fiesta de la Salud. A esta cifra hay que añadir la donación de una persona que le tocó un viaje de la tercera edad valorado en 200 euros, y que ha entregado en solidaridad con los afectados.

El argayo se ralentiza

Respecto a la evolución del argayo, ayer se informó que la masa de tierra y rocas está reduciendo su avance, con velocidades que no superan los 2 metros al día frente a los 13 que progresaba en días anteriores.

El último informe de los geólogos de la Universidad de Cantabria, desplazados a la zona desde el día que comenzó a avanzar el argayo, indica que cada día se mueve entre 0,5 metros por su frente, y 1,7 metros en sus flancos. Los técnicos aseguran que el argayo se está frenando al menos en dirección a Los Llanos, el pueblo que fue desalojado la semana pasada junto a Sebrango. Pero se mantiene el nivel de «amenaza», por lo que se recomienda que sus vecinos sigan fuera de sus casas.

► Galería de fotos y vídeos en:
www.eldiariomontanes.es

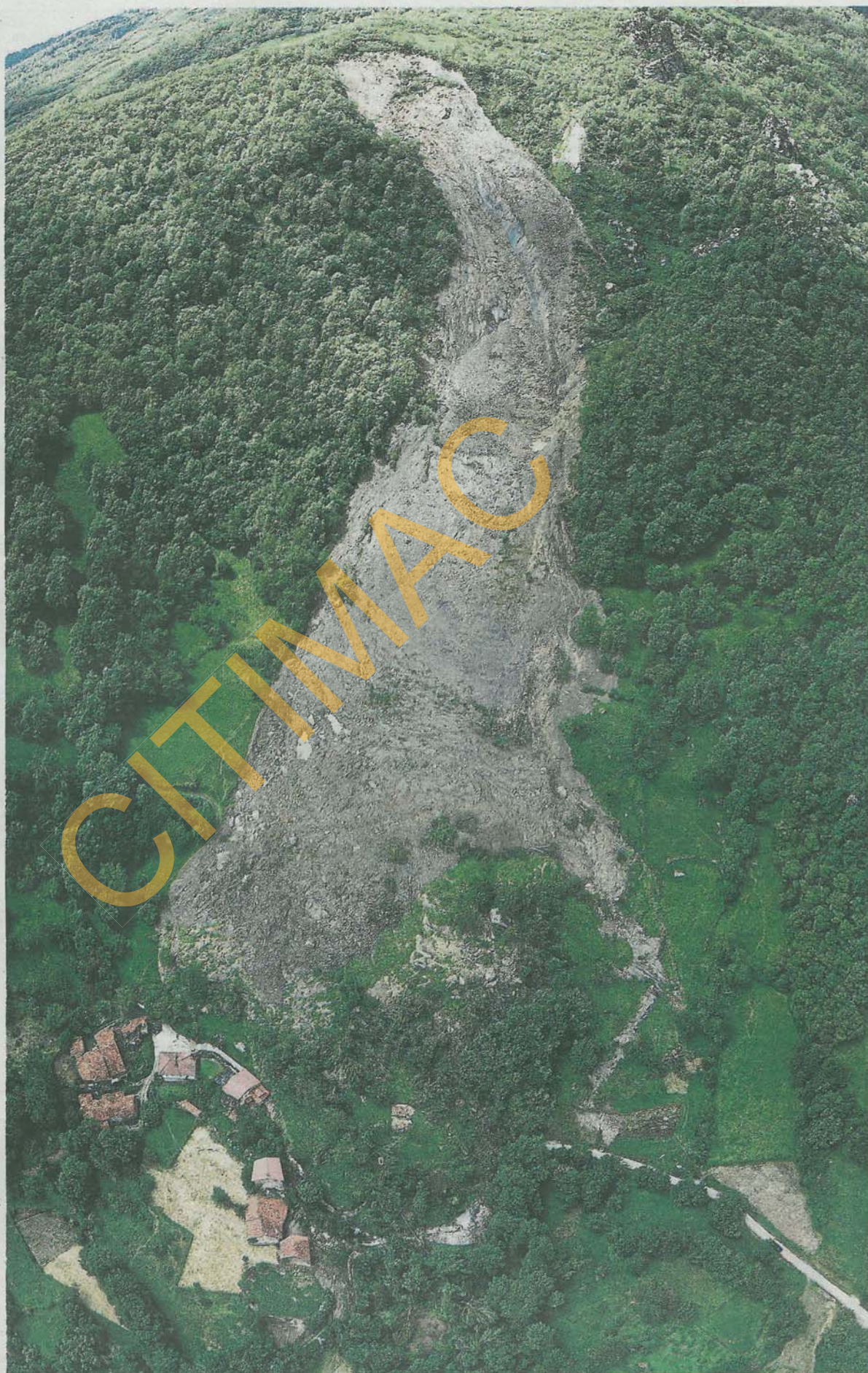

El argayo, en su zona superficial, está ya a muy pocos metros del pueblo de Sebrango. :: DM

El argayo pierde fuerza y enfila «con claridad» hacia el barranco

Los geólogos siguen detectando grietas y roturas en la avalancha de Sebrango, pero su velocidad se reduce a medio metro al día

:: P. ALVAREZ

CAMALEÑO. El desplazamiento del argayo de Sebrango es «notablemente más lento» al que tuvo en días anteriores. Tan drástica ha sido su reducción que de los 13 metros de avance al día que llegó a presentar durante los primeros y más angustiosos días para las poblaciones de Sebrango y Los Llanos, ahora su movimiento ha quedado entre los 30 y 50 centímetros diarios en su parte más activa. Esas son las últimas mediciones realizadas por los geólogos de la Universidad de Cantabria que vigilan el alud desde que el pasado día 14 emprendió su deslizamiento ladera abajo. «El movimiento está parado en el flanco izquierdo, se mueve lentamente en la punta, mientras que en el flanco derecho la velocidad es baja», se dice en el informe técnico.

Ahora bien, según se explica, en la punta del argayo se ha localizado «una rotura circular, en dirección a la Argayá, confirmando que el movimiento se dirige hacia ese barranco con claridad». De ahí que se mantengan todos los protocolos de seguridad para esa zona referidos a los desalojos, así como las recomendacio-

nes para limitar el tránsito en la carretera a Mogrovejo y de mantener el sistema de alerta establecido en la CA-185 que une Potes con Fuente Dé.

Pero las tareas de los geólogos y técnicos que trabajan sobre el terreno —desde efectivos del GREIM y bomberos del Parque de Tama, a agentes de la Guardería de Montes y personal de Obras Públicas— no se limitan a vigilar el movimiento del argayo. Según una nota del Gobierno, realizan trabajos de drenaje en las charcas de agua localizadas en su margen occidental e inspección de grietas y del substrato en los alrededores de Sebrango, así como de limpieza y desbrozado de arbustos.

Asimismo toman medidas del caudal en la arqueta oriental de Sebrango, por donde pasan 3,6 litros por segundos (unos 13 metros cúbicos a la hora), y del caudal en el arroyo occidental del barranco a dos cotas diferentes: 0,5 litros por segundo en la arqueta situada en la carretera a Mogrovejo, mientras que junto a la CA-185 y el mesón de Los Molinos es de 1,6 litros por segundo.

El informe también destaca que continúa la inspección de rasgos geomorfológicos indicativos del movimiento y su deformación con el fin de conocer su grado de actividad. Al parecer han intensificado esa inspección dentro del lado derecho del argayo, pues han detectado un aumento de la profundidad y nuevas grietas circulares.

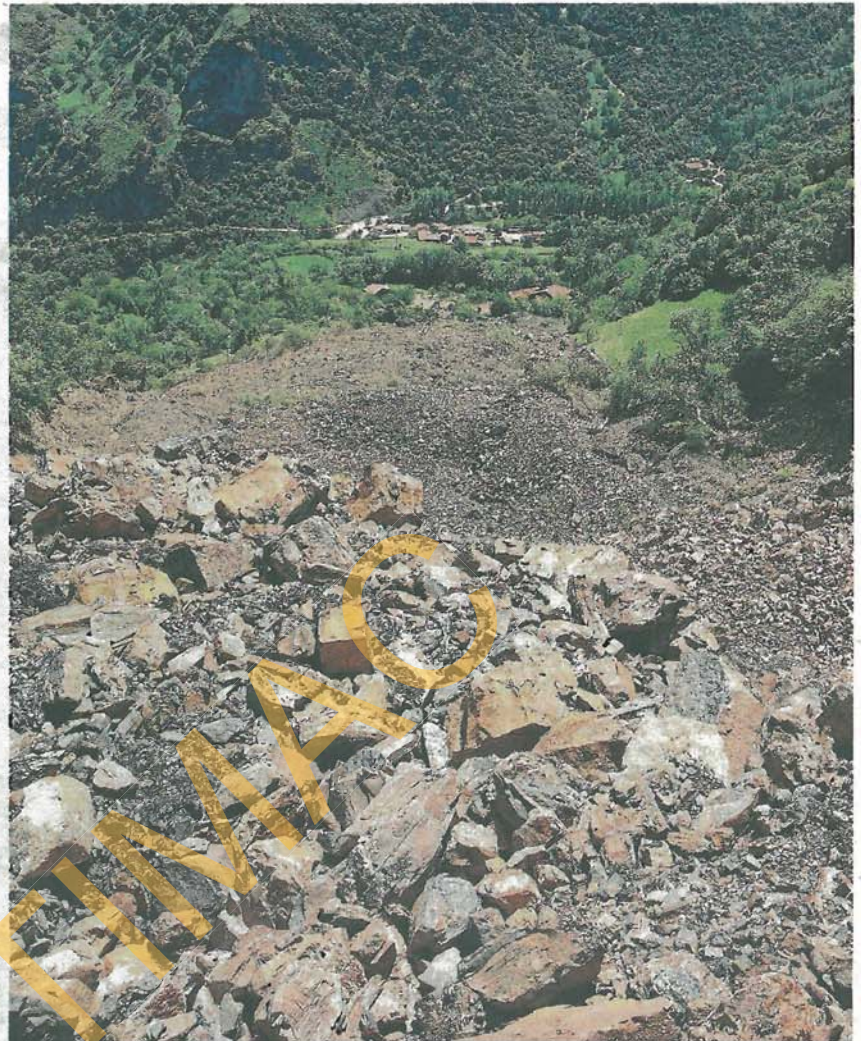

El argayo, visto desde su parte superior con las casas de Sebrango abajo y al fondo Los Llanos. :: P. ALVAREZ

Condenado a 18 meses de cárcel por descargar y compartir pornografía infantil

:: REDACCIÓN

SANTANDER. La Audiencia de Cantabria ha condenado a un hombre a un año y seis meses de cárcel como autor de un delito de corrupción de menores, por descargar y compartir archivos de pornografía infantil a través de Internet. La Sección Tercera de la Audiencia de Cantabria ha confirmado de esta forma una sentencia anterior del Juzgado de lo Penal número 3 de Santander, al rechazar el recurso de apelación presentado por este hombre. En la sentencia, dada a conocer ayer, se relata que el 20 de febrero de 2009 se detectó que, desde un ordenador cuya conexión a Internet correspondía a una vivienda de Castro Urdiales, se había descargado pornografía infantil, que posteriormente se había compartido con terceras personas.

Por ello, se dictó un auto de registro de la vivienda donde vivía el condenado, hijo de la propietaria,

en el que se localizaron un ordenador de sobremesa conectado a Internet y varios discos duros y discos externos instalados en dicho ordenador, del que el condenado era el único usuario.

«Gran cantidad de fotos»

Según se recoge en la sentencia, mediante esos aparatos electrónicos, y con la «intención de satisfacer su ansia sexual», el hombre se conectó a redes de archivos, y a través de un conocido programa informático descargó «gran cantidad» de fotografías de menores desnudos en poses «sexualmente explícitas».

Además, estos archivos pornográficos eran, una vez que se habían descargado completamente, transmitidos utilizando el mismo programa a terceras personas, de lo cual el hombre era, según dicta la sentencia, «perfecto conocedor por tener amplios conocimientos de informática».

Doce meses de trabajos sociales para un joven de 17 años que abusó de una niña de 8

:: REDACCIÓN

SANTANDER. La Audiencia Provincial ha confirmado la pena de doce meses de tareas socioeducativas para un adolescente por abuso sexual a una niña de 8 años cuando se encontraba en un campamento de verano. La sentencia desestima así el recurso del acusado, que tenía 17 años cuando ocurrieron los hechos y que residió en un centro para menores extranjeros no acompañados. La Audiencia considera probado que, entre los días 18 y 30 de julio de 2011, el chico se acercó a la niña, la llevó de la mano hasta un pabellón del campamento y allí le dio un beso con lengua en los labios y le introdujo los dedos por debajo de la braga, acariciándole la vagina, pero sin llegar a introducirse los dedos, «todo ello con ánimo de satisfacer sus instintos sexuales».

Centro FP Ciencias Radiológicas Santander
Colegio Compañía de María "La Enseñanza"
C/ Vía Cornelia 2 - <http://www.radioterapiacantabria.com>

Ciclos Formativos Grado Superior Rama Sanitaria

Imagen para el Diagnóstico
 Radioterapia

637 720 397
¡Llámanos!

Nuestros alumnos hacen prácticas en los más prestigiosos Hospitales y Clínicas de Cantabria:

HUM Valdecilla - Residencia Cantabria - Hospital de Laredo -
Hospital de Liencres - Hospital Sierrallana - Clínica Dr.
Alfonso Calabia - Consulta Radiológica Dr. Pagola - Clínica
Dr. Coloma - Diagnóstico Médico Cantabria





El consejero Javier Fernández explica a los vecinos de Los Llanos que pueden volver a sus casas hasta nuevo aviso. :: PEDRO ÁLVAREZ

Vuelta a casa tras el alud de tierra

El Gobierno autoriza el realojo de los vecinos de Los Llanos tras afirmar los técnicos que ha cesado el riesgo

Hace dos semanas, un enorme argayo obligó a desalojar al medio centenar de habitantes del pueblo lebaniego

:: IRMA CUESTA

SANTANDER. Dos semanas después de que el peligro a ser sepultados por toneladas de tierra y barro les obligara a abandonar sus casas, el medio centenar de vecinos de Los Llanos (Camaleño) ha vuelto a casa. Poco a poco, durante toda la tarde de ayer, fueron regresando hasta devolver a la vida a un pueblo que se quedó vacío después de que la trayectoria del argayo que ha tenido en vilo a esa zona de Liébana en los últimos días hiciera temer que el desplazamiento del terreno terminara afectando

a las viviendas. Sin embargo, a pesar de que los informes realizados por la Universidad de Cantabria han concluido que la amenaza se ha reducido hasta el extremo de que el pueblecito de Liébana, situado en las faldas del monte Subiedes, puede volver a ser lo que era antes de que se moviera la tierra, los técnicos avisan de que la situación puede cambiar si vuelve a llover con fuerza. Por ello, anuncian que se instalarán sistemas de alerta para avisar a la población en el caso de que se produjeran nuevos picos de actividad peligrosa en el argayo. Quienes de momento no tendrán oportunidad de regresar son los tres habitantes de Sebrango, la otra localidad afectada a la que aún acecha el peligro.

Decisión técnica

Ayer, a las diez de la mañana llega-

ban a la sede del Gobierno el alcalde de Camaleño, los consejeros de Obras Públicas y Medio Ambiente (que estos días tiene asumidas las competencias de Presidencia), representantes de la Guardia Civil, y varios técnicos de la Universidad de Cantabria con el geólogo Alberto González al frente. Habían sido citados de urgencia la noche anterior porque

«Ha desaparecido la dirección de avance del deslizamiento que lo conducía hacia el pueblo»

el equipo científico acababa de cerrar su último informe concluyendo que, de momento, el peligro ha pasado. Luego, por la tarde, los vecinos se reunieron en la sede del Ayuntamiento para conocer de primera mano la situación y las razones por las que se les permitiría regresar a sus casas.

Según ese informe, el nivel de amenaza a Los Llanos «se ha reducido drásticamente». También en la ladera situada entre esta localidad y Sebrango. De manera que, al no haberse registrado movimiento en este lado del argayo; al haber desaparecido la dirección de avance del deslizamiento que lo conducía hacia Los Llanos, y al no registrarse nuevas grietas, los técnicos del Departamento de Ciencias de la Tierra y Física de la Materia Condensada consideran que «la amenaza a la localidad se ha reducido hasta niveles que hacen

compatible la recuperación de las viviendas con el funcionamiento del proceso natural».

La situación puede cambiar

Sin embargo, aunque los técnicos no tienen dudas sobre que el proceso se haya estabilizado, advierten de que la situación puede cambiar si se producen nuevas precipitaciones intensas sobre la zona o los drenajes instalados no funcionan correctamente. Por eso, anunciaron que se instalarán sistemas de alerta para avisar a la población en el caso de que se produjeran nuevos picos de actividad peligrosa en el argayo. Para estar preparados, el informe también recomienda que se lleven a cabo medidas de entrenamiento a la población con simulacros de evacuación. Decidido el realojo, las tareas del equipo científico de la UC, apoyado por

Cursos Intensivos de Verano

Alemán • Inglés

- Horarios de mañana y tarde.
- Niños, jóvenes y adultos.
- Profesores nativos licenciados y expertos.



El Centro Alemán

MATRICULA ABIERTA

c/ López Dóriga, 7 (cerca Pl. Cañadío) SANTANDER ☎ 942 223 241 ■ www.elcentroaleman.com

NO DEJES QUE REPITA...CURSO INTENSIVO

4 de Julio al 30 de Agosto. En Cantabria. Régimen de internado. Chicos y Chicas.



Primaria-ESO-Modulos-Bachillerato-Selectividad
Dificultad de aprendizaje. Técnicas de estudio. Inf.: 942 776 077-776 127. Lunes a Domingo.

IMPORTANTE FABRICANTE DE PERSINAS PRECISA PARA SU DELEGACION NORTE

COMERCIAL DE ZONA

para Cantabria y País Vasco

Contrato laboral: Sueldo fijo + Comisiones
Vehículo y dietas a cargo de empresa
Interesados enviar CV a: marío@persinasalazan.com

Empresa distribución productos peluquería precisa

4 REPRESENTANTES

Enviar currículum: albertochevarria@ono.com
C/ Camilo Alonso Vega, 10 bajo. Santander
www.lagaleraedelpeluquero.es

CRONOLOGÍA

- **14 de junio.** Un gran argayo obliga a evacuar a los tres vecinos del pueblo de Sebrango.
- **16 de junio.** El argayo amenaza Los Llanos. Los técnicos recomiendan a los vecinos que evacúen sus casas por el riesgo de que el desprendimiento llegue hasta la misma carretera Potes-Fuente.
- **18 de junio.** Los técnicos buscan carreteras alternativas a Fuente Dé y dinamitarán el argayo si cae al río.
- **21 de junio.** El deslizamiento avanza 13 metros al día.
- **27 de junio.** El alud de Camaleño avanza hacia La Argaya y parece detenerse en dirección al pueblo de Los Llanos.
- **28 de junio.** El corrimiento de tierras pierde fuerza y enfila con claridad hacia el barranco.
- **29 de junio.** Los vecinos de Los Llanos son autorizados a volver a sus casas.

la Guardia Civil (Greim), bomberos de Tama, y personal de tres Consejerías del Gobierno de Cantabria, continúan centradas en drenar las charcas de agua localizadas, inspeccionar grietas y lo que los técnicos llaman «rasgos geomorfológicos indicativos del movimiento», que es algo así como detectar que se produce una deformación superficial en el cuerpo del argayo.

Además, el nivel de riesgo para el barranco de La Argaya se mantiene porque sigue registrándose actividad en ese flanco. Por eso, continuará limitado el tránsito nocturno y diurno de vehículos entre Los Llanos y Mogrovejo, y activo el sistema de alerta establecido en la CA-185. Ese asunto fue uno de los que por la tarde, el alcalde, acompañado por varios técnicos y el consejero de Medio Ambiente, se encargó de explicar a los vecinos.

Habían sido citados a las cuatro de la tarde en el Ayuntamiento de Camaleño para conocer de primera mano qué ha pasado en las últimas horas para rebajar el nivel de alarma tanto como para poder volver a casa sin miedo.

► **Galería de imágenes.**
www.eldiariomontanes.es

«Desde ahora hay que aprender a convivir con el argayo»

Los técnicos explicaron la situación a los vecinos, que recibieron la noticia del retorno con alegría, aunque saben que pueden volver a ser desalojados

■ PEDRO ÁLVAREZ

LOS LLANOS. Era la noticia feliz que esperaban los vecinos de Los Llanos, desde que hace dos semanas fueron desalojados de sus viviendas. Ayer, en el transcurso de una reunión celebrada en el Ayuntamiento de Camaleño, el consejero de Medio Ambiente, Javier Fernández, se encargó de trasladar la buena noticia: «Vistos los informes realizados por la Universidad de Cantabria, la comisión de seguimiento del argayo de Sebrango ha decidido que los vecinos de Los Llanos pueden regresar de nuevo a sus casas, ya que hay suficientes garantías técnicas. Se va

a delimitar un perímetro de seguridad bastante amplio, entre Sebrango y Los Llanos, donde se restringirá el paso a las personas, y solo podrán acceder vecinos y propietarios de terrenos. No cabe duda de que el argayo exige un seguimiento continuo y permanente durante el tiempo que se estime preciso con el fin de garantizar la seguridad. Hoy, la situación actual aconseja el realojo de todas las viviendas de Los Llanos, incluido el chalé que se encuentra junto a la carretera general y el restaurante de Los Molinos. Somos conscientes de la angustia con que habéis vivido estos días, pero por nuestra parte es una gran satisfacción decir hoy que podéis regresar a vuestras casas, porque se han tomado y se tomarán las medidas de precaución y preventivas que garanticen en todo momento vuestra seguridad», les explicó.

También les habló Alberto González, responsable de los trabajos

«Es muy importante que hoy regreséis a vuestras casas, pero con todas las precauciones posibles»

«He ido al gallinero y me he encontrado con que la zorra me ha matado en estos días seis gallinas, pero los conejos están bien»

técnicos que se han venido desarrollando y su mensaje fue claro: «Vamos a mantener el servicio que hemos venido desarrollando en la zona afectada, durante las 24 horas, por lo menos hasta el próximo lunes, 1 de julio».

Juan Airas, teniente coronel de la Guardia Civil de Cantabria, fue el encargado de recordar a los vecinos que hay que ser «extremadamente prudentes», porque el argayo aún está activo. «Es muy importante que hoy regreséis a vuestras casas, pero con todas las precauciones posibles». Respecto a las preguntas realizadas por los vecinos, principalmente sobre el riesgo de que la tierra vuelva a moverse, fue tajante: «Si existiese un riesgo mínimo de que volviese a moverse el argayo, volverían de nuevo a desalojarse las casas».

Los vecinos escucharon las explicaciones de los técnicos con mucha atención. «Nos han dicho que, desde ahora, hay que aprender a convivir con el argayo», señalaron. Más tarde, a partir de las 17.30 horas, fueron poco a poco regresando a sus hogares. Algunos lo hicieron ya caída la noche, porque tuvieron que recoger sus pertenencias en casas de familiares o en el hostel donde han estado alojados durante estos días. Miguel Ángel y Manisa, propietarios del restaurante 'Los Llanos', estaban entusiasmados con la idea de poder reabrir su establecimiento. «Son más de treinta años trabajando aquí y por fin podemos volver a abrir. Es una gran alegría». También el joven Raúl García estaba radiante. «Cuando llegué a casa se volvió loco de alegría mi perro 'Barbas'. He ido al gallinero y me he encontrado con que la zorra o la gineta me han matado en estos días seis gallinas, pero los conejos están bien. Me alegro mucho de regresar a mi casa».

Seguían siendo muchos los curiosos que se acercaban a la zona para ver el argayo. Mientras, un grupo de 31 estudiantes de Texas con sus monitores hacían la vía ferrata. Todo ha vuelto de nuevo a la normalidad en Los Llanos. Ahora, queda pendiente que los vecinos de Sebrango puedan algún día volver a recoger muchas pertenencias que dejaron en sus casas, y comenzar a valorar los daños sufridos.



Marcelina Campollo prepara frisuelos para la familia en su casa de Los Llanos. ■ PEDRO ÁLVAREZ

Grado en Administración y Dirección de Empresas • Grado en Periodismo y Redes Sociales
• Grado en Publicidad, Relaciones Públicas y Marketing • Dobles titulaciones • Máster



- Galardonados entre las tres primeras universidades en el ranking i2n.
- Garantizamos a todos nuestros alumnos:
 - Experiencia internacional becada en prestigiosas universidades.
 - Prácticas profesionales remuneradas en España o el extranjero.
- Títulos homologables al Grado Oficial de Licenciado.

www.cesine.com



Tu gran
éxito comienza
aquí

STARS
C/ Simón Cabarga, 6. SANTANDER. 942 281 858

informacion@cesine.com

«El argayo es como un 'enfermo' que nos llega y al que tenemos que estabilizar»

Alberto González Geólogo y profesor de Universidad destacado en el argayo de Liébana

El rostro visible de los expertos que controlan el derrumbamiento que tiene en vilo a Cantabria destaca la suma de esfuerzos para luchar contra el fenómeno natural

:: **ÁLVARO MACHÍN**

SANTANDER. Mide las palabras. Es discreto y siempre habla en plural. No yo, nosotros. Sus compañeros de departamento, los miembros del Greim, Protección Civil... Pero este licenciado en Geología por la Complutense y profesor titular en la Universidad de Cantabria en el área de Geodinámica Externa (especializado en movimientos de ladera) fue el primero en aparecer en las fotos midiendo las grietas del argayo de Sebrango y Los Llanos. Estos días es difícil 'cazarle', robarle minutos. Hace falta un buen rato ante la puerta de su despacho...

-Su rutina ha dado un giro de 180 grados en las dos últimas semanas. ¿Cómo lo lleva?

-Los profesores de Universidad tenemos unas tareas que no suelen contemplar que, de pronto, tengas que ayudar para poder contener un problema que le surge a una región. Lo llevo mal porque si me dedicara exclusivamente a esto tendría montada mi vida y mi trabajo en relación a que las emergencias ocurren. Pero como no lo tengo así, lo llevo mal.

-Más allá de la gravedad, debe ser un reto profesional fascinante.

-Es un reto fascinante y, especialmente, para la gente del departamento. Durante muchos años hemos trabajado en estos temas. Somos unas ocho personas sobre un mismo horizonte con profundizaciones de especialización. Trabajar en riesgos naturales lo hemos hecho en muchos contextos y ahora nos piden hacerlo en Cantabria. Y, sobre todo, el aspecto dinámico de los movimientos de ladera coincide con lo que es mi investigación. He dirigido un par de proyectos del Plan Nacional de Investigación en I+D+I y he colaborado en otros tantos nacionales y europeos. No tenemos ese miedo a no es-

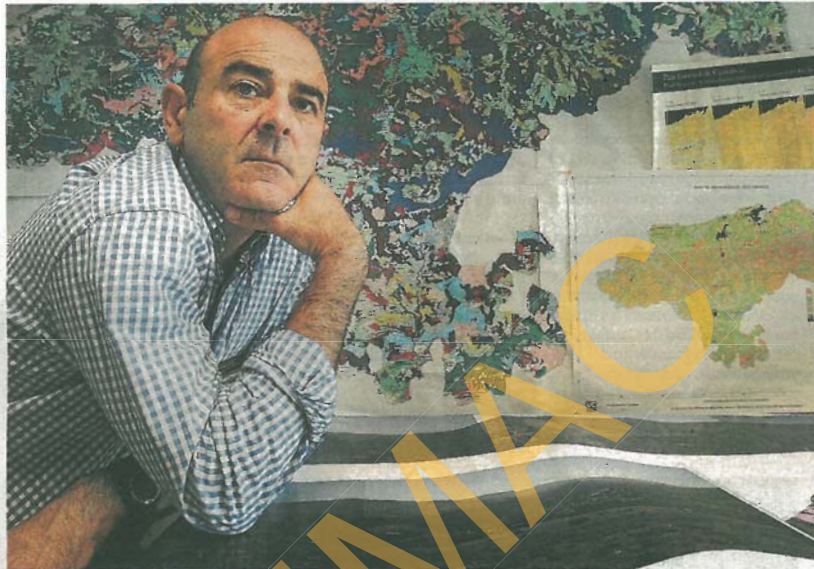

Alberto González, rodeado de mapas y fotografías, en su departamento en la Universidad. :: CELEDONIO

tar preparados. El problema es coordinarnos para que se hagan las cosas como requiere el día.

-Dices que ha estado en otras situaciones como ésta...

-Sí se refiere al punto de vista de la emergencia, no. Es la primera vez que intervengo en el plano de la urgencia inmediata. No de los deslizamientos. Hemos colaborado en el argayo de Ampuero o en otros que afectan a carreteras. Llegar, aportar ideas... Pero este deslizamiento tiene una componente especial: no solo hay afectados bienes estructurales, también hay personas.

-Eso es una gran responsabilidad.

-Sí, porque el Gobierno a través de su presidente me ha otorgado una responsabilidad que, en el plano científico, supone aportar ideas. Después hay otras responsabilidades, que son más importantes, y que son las humanas. Con los compañeros y con la gente. Intentas llevarlo de la mejor manera posible siendo leal con todos.

-Con el revuelo que supone.

-Eso sí que me ha saturado. Todo el mundo me llama, a veces en el momento en el que estoy haciendo cosas y pensando en ellas. Estoy para lo que estoy, aunque siempre he intentado aportar lo posible. No hay ninguna información oculta. Lo que ocurre es que el dato inmediato, el último, debe estar reelaborado y pensado. Y eso se hace al final del día.

-Montaña, medios y vecinos.

-Soy coordinador de un máster en Técnicas de Análisis, Evaluación y Gestión Sostenible de Procesos y Riesgos Naturales. Recalco lo de sostenible porque este tema también intenta estar contenido. Algo de entrenamien-

«Si pudiera responder cuándo se va a producir el deslizamiento tendría un avión privado y me llamarían de todas partes»

to tienes y hablar con la gente es parte de ello. Estamos más acostumbrados, pero no somos expertos... Estos asuntos son multidisciplinarios. Cada uno debe decir qué piensa y ceder el testigo al que le toque. Son problemas complejos y los problemas complejos no tienen soluciones simples.

-¿Este argayo se estudiará en las facultades?

-Responderé como un gallego: no lo sé. De momento, no se comporta de manera diferente a otros que ya hay en la literatura. Para que pase a las universidades tiene que estar en esa literatura científica y lo que leen los científicos no es una cosa que ya está, sino lo que supone de nuevo.

-¿Y dejará alguna lección?

-Sí. Por ejemplo, como se está comportando toda la región. Hay una solidaridad en todos los medios. Todo esto se está llevando con los medios disponibles en una época de crisis. Todas las administraciones se están involucrando, incluida la universidad.

Y no significa que sea a coste cero, hay costes. Eso es una lección. Que se pueden hacer las cosas. Y, además, que tenemos gente preparada y medios que pueden actuar.

-Fue el primer experto en tomar medidas. ¿Qué fue lo primero que pensó al estar en Sebrango?

-Que teníamos un flujo de derrubios como el que hay en otros sitios de Europa en los que he estado. Que había que ver cómo iba a evolucionar. Parecía que estaba más estabilizado, aunque presentaba datos que adelantaban que podía darnos 'la lata' en los próximos días, pero no inmediatamente. Me sorprendió a las 24 horas, cuando volví, porque las medidas que tomamos se habían superado.

-Dicen que allí arriba impresiona.

-En Sebrango hay daños estructurales. A mí me impresiona cómo responde la naturaleza porque, a pesar de que la estudies, nunca deja de impresionarte. Tu cabeza se va haciendo a imágenes que igual después no puedes comentar cuando te preguntan. Son imágenes que te impresionan y que vas almacenando en tu memoria.

-¿Y todos los que han opinado que se debería hacer esto o lo otro?

-Vamos a utilizar un paralelismo médico. A nosotros nos llega un 'enfermo' que hay que estabilizar. Nosotros estamos en esa fase de poder controlar al enfermo. Todas las ideas, las propuestas que hay sobre la mesa. Lo que se tiene que hacer es considerarlas todas, no despreciar ninguna, y luego pensarlas. Eso implica reflexión y método científico.

-La pregunta del millón es cuánto y hasta dónde...

-Un periodista me preguntó cuándo se iba a producir el deslizamiento. Le dije que si fuera capaz de responder tendría un avión en Parayas para mí y estaría todo el día en vuelo porque me llamarían de todo el mundo. Son preguntas que no puedo responder. No tenemos rayos X en los ojos para saber qué ocurre por debajo.

-¿Y cuándo cree que volverá a su casa y a su despacho?

-Yo espero que en breve.

Queen
Boutique de Moda Intima

Creaciones exclusivas en
Corsetería, Lencería y Trajes
de Baño de calidad

C./ San Francisco, 16
942 22 42 90 • SANTANDER
www.boutiquequeen.com
correoqueen@terra.es

